時報

民國念一年一月十二日 星期二

今天二張 售大洋三分二厘

第九千八百三十七號

中華郵政特准掛號認為新聞紙類

時報廣告刊例

時報新光 每方寸二元

特別長行 每行九角

特別長行 每行六角

封面長行 每行一元八角

▲附註▼

時報定報價目 本埠及日本一個月一元 三個月二元九角 六個月五元七角 九個月八元四角 全年十一元 南洋歐美一個月二元四角五分 三個月七元一角五分 六個月十四元一角 九個月二十元八角五分 全年二十七元四角

報館編輯部 設於上海新江路七〇八號（小花園南首） 電話九一二〇四 營業部 設於山東路A字六號 電話九一二〇一

江南體育學校招生

（學額）…（校址）…（考期）…（開學）二月十日（章程）… 校長毛復旦

上海市教育局立案 南洋商業高級中學暨女子部招生

學額… 報名… 考期… 校長…

常州華東體育學校招生

學額六十名男女兼收 報名即日起 考期… 章程… 開學… 校址常州… 校長…

市教育局立案 民智中小學招男女生

校址… 考期… 章程… 報名… 膳宿… 總辦公處… 校董 林康侯 … 校長…

教育部立案 持志學院招男女生

（科別）…（報名）…（考試）… 校長 何世楨

教育部立案 上海法學院

招大學部春季始業一年級新生（報名）即日起至考試前一日止（考試）一月十五十六兩日在本院舉行

大學部各系一二三年級轉學生（簡章）函索須附郵票一分

政銀行會計統計專科一年級轉學生（院址）上海閘北江灣路

董事長 錢永銘 院長 褚輔成 教務長 沈鈞儒

教育局立案 上海幼稚師範 上海小學 上海中學 上海幼稚園

聯合招生 … 考期 一月十七日 校長 陳濟成

私立正始中學春季招生

本校添招春季初中一年級一班報名日期第一次一月十二日至一月二十三日第二次一月二十七日至二月三日考試日期第一次一月二十四日第二次二月四日報名處法租界善鐘路本校或英租界四馬路華通書局簡章函索即寄

董事長杜月笙 校長陳羣啓

商務印書館 重版 社會科學書

物理與政理（政法名著）（二版）一冊 一元四角

中國政治理想（國學小叢書）劉麟生著（二版）一冊三角

中國古代訴訟法（國學小叢書）徐朝陽著（二版）一冊五角

羣衆心理（共學社叢書）吳旭初譯（七版）一冊九角

農村社會學 顧復著（六版）一冊四角

經濟學 趙蘭坪編（五版）一冊一元

教育原理（師範小叢書）（二版）一冊五角

小學課程概論 程湘帆編（五版）一冊八角五分

小學訓育的實際 朱鼎元等著（三版）一冊八角

商報定一月十五日復版

本報編輯部 愛多亞路第卅九號 電話一六二二六號

營業部 同上

印刷部 六馬路福申里 電話九四四八四一號

發行部 四馬路五百五十九號 電話九三四八一號

徵稿辦法 … 廣告辦法 封面一元 每行八角 特別九角 … 定閱辦法 每月大洋五角 每年大洋伍元 逐日派人送達 收費另有專員

香亞公司……國歷新年贈品二十天

一律一買一送一

韶光易過轉瞬一年當茲國歷歲首謹將一年來迭次改良之出品一律贈送念天用酬諸君既往之隆情以冀未來之好感每年祗有一次時乎不再惠顧諸君幸毋錯過

夫妻二人感謝泰山道人救命大恩

[illegible]

陳公博啓事

公博除每日處理部務外尚須二三小時以爲讀書時間一切公宴應酬恕不參加賓客非特約者外請於星期一三五二日上午八時至十時惠臨本部晤談爲禱

湖南辰州科胡天一 三法移病

[illegible]

紅梅酒家

禮堂華貴冬煖夏涼 一切佈置幽雅 廣州厨司宿有名望 高尚粵菜大讌小酌 招待週到保君稱心 倘蒙惠顧無任歡迎 地點廣西路四馬路首 電話九四六六〇號

趙孟頫墨寶蓮華經出版

安樂行品 從地涌出品 如來壽量品 分別功德品

此松雪手書精楷爲王文敏藏日人欲以巨萬求得虛齋居士爲保存計設法收得由敝局特印出版定價十二元精美絕倫購預約者請速來取書不誤

上海望平街 南京太平街 有正書局啓

先施公司 特別大減價

K牌 福祿牌 禪牌 及歐美名廠時式皮鞋一律八折

新式花素絲絨泰西綢緞由七五折至八五折不等

廿一天 自一月七日起

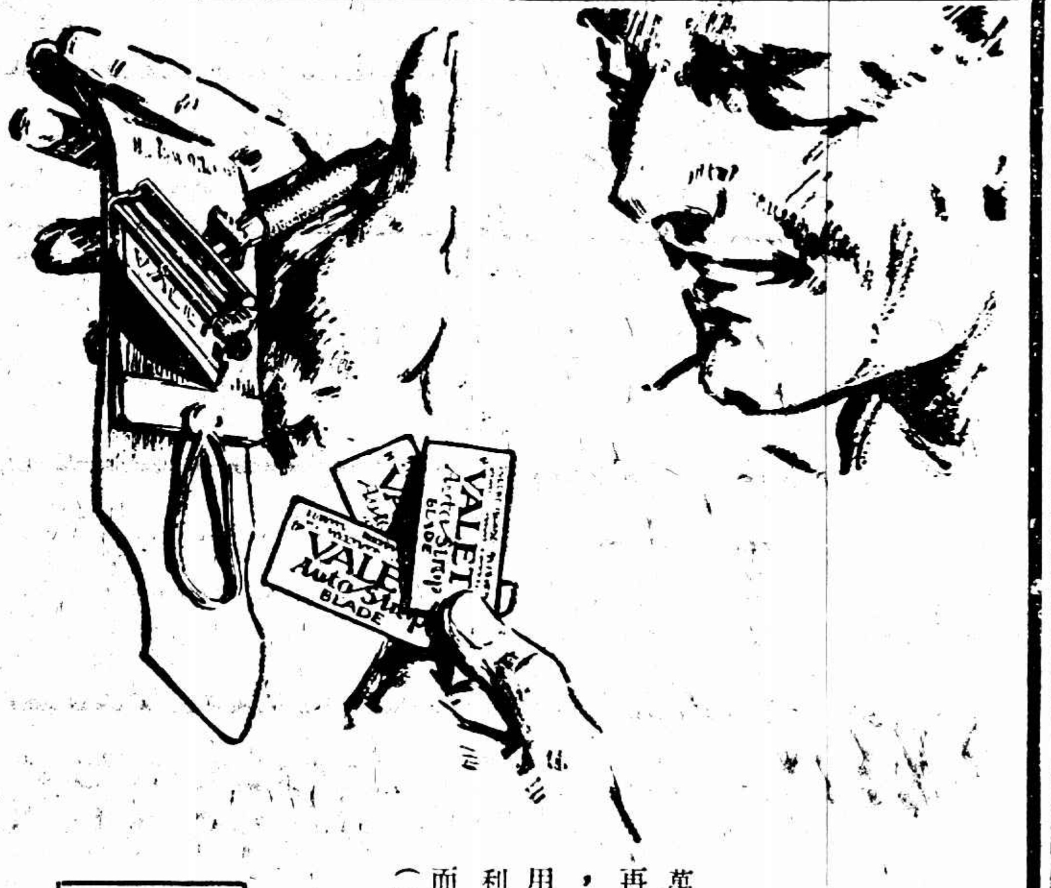

萬利自動鐴鋒保安剃刀

一套用多月 非常合算

萬利保安剃刀一套，確能使用多月，不必再出他項費用。每套之中，備有刀片三張，刀頭內有自動鐴鋒之機關因此三刀片，用以剃鬚，非常爽快，可以數月不換，萬利保安剃刀，裝一沖皮盒內，靈巧便利，而且定價不貴，人人可購，尤爲難得。（一）

各大商店各大藥房均有出售

萬利 函購廉價券 如寄下大洋一元七角（用掛號信以防遺失）當即奉上萬利自動鐴鋒保安剃刀一柄刀皮一條刀片三張共裝一匣 來函寫明上海圓明園路十一號洛士利洋行萬利剃刀部收此券外埠及上海均有效 姓名 住址（時一）

英國倫敦萬利自動鐴鋒保安剃刀公司精製 上海經理 洛士利洋行

"VALET" AutoStrop Safety Razor

上海市銀行廣告

本行以輔佐市政建設發展市民經濟爲職志…

民衆三日刊

第二十四期 今日出版

▲三日一評 ▲簡評 …

社址… 報價每冊一分 … 各埠經理 … 利益極厚

上海商業儲蓄銀行
禮券儲金
以之餽贈品雅意厚事簡情深既能兌現領息並可養成兒童儲蓄習慣

黨中領袖與同志 應當抱頭大哭

再要鬧閒氣 將就此完了

陳銘樞在中央紀念週報告

◎南京十一日電、中央十一日晨舉行第八次紀念週、由居正主席、陳銘樞報告、略謂政局許多不幸和變動、多因講話的不留心而釀成、此可謂爲時代病、中央政府成立已十數日、迄今無聲無臭、無以對國民、對同志、大家看孫院長的談話、就可明白政府內容環境與責任、孫先生說的很實在、歸結是要求領袖團結、沒有領袖的領導、我們很空很散、沒有力量、據此危局、兄弟數日來的奔走、亦爲此事、特將這數日的經過、略爲報告、汪先生病很費事、一星期前打了十數針、糖尿減至百十幾度、嗣有京中同志到滬、在病榻前談有二三小時、遂即暈倒、糖尿又增至百四十度、故須重新診治靜養、汪先生急願來京、身雖有病、可說心已到京了、胡先生處、樞會有二三次電報、粵來各委、亦皆有電敦請來京、劉蘆隱伍雲梯兩同志赴港、最近中央又推于右任同志前往勸駕、蔣先生處、樞亦有四次電報、促其返京、有許多同志陸續往見、但尚未接回電、現外交嚴重、實爲國家存亡問題、全賴領袖主持、孫哲生吳鐵城孔庸之李君佩四同志今日同往奉化、促蔣先生出山、一國重心、乃安危所繫、應把重心趕快建立起來、黨政一切方能推動、想三領袖最近當可回來、現大敵當前、惟有拚命、一切利害是非意氣、都用不着、從前同志間不幸的衝突、自應冰消瓦解、抱頭痛哭、深望一切同志都到中央來站在前線、爲民衆免除災難、方可解決的當前問題、看現在情形、似乎已成革命的退流、漸至水盡山窮、如革命軍心不能團結、聽其沉頓下去、即將無聲無臭的完了、我們必要挽回退流、重新激起、否則便無法援救、萬一三位領袖不來、或遲遲其來、重心不立、政府不固、我們也不能等死、無論如何、要撐起來向前拚命、爲黨國爭人格、爲民族爭生命、成敗利鈍、生死存亡、在所不計、如不能復活民國十四五年的革命心情、這個退流就挽不起了、大禍臨頭、迫不及待、大家要一齊振作起來、去求我們的生路云云、

張繼謂 如仍不能精神團結

再見面時……

◎南京十一日電、覃振十一日赴立法院視事、並出席紀念週報告、謂張繼因所抱團結救國目的、尚未達到、有繼續努力必要、故於今晨赴滬、並轉奉化、促汪蔣入京、張臨行時、極沉痛說、如此次不能做得精誠團結、恐彼此再見面時、都已變爲亡國奴了、

行政院答覆 滬杭學生請願團

陳銘樞謂汪蔣胡不到京 政府失重心國難即不能應付

◎南京十一日電、行政院十一日下午書面答復滬杭請願學生云、(甲)答杭學生代表團、㈠政府決採用最有效方法保障我國境土之完整、㈡政府自當厲行革命外交、㈢已由中央派重要負責人員、敦促汪蔣胡即日入京、共赴國難、㈣已由外長答復、㈤政府正責令收復失地、㈥國民救國會議決於最短期內召集、㈦政府對合法民衆愛國運動、從來重視、當再明令保護、㈧聯防會議、確係謠傳、已由各方負責人闢謠、㈨政府當積極防止武人干政、㈩被捕學生、凡查明無共黨嫌疑者、皆已釋放、現餘一人、如證明非共黨、當立即釋放、(乙)答滬學生代表團、㈠本政府決用最有效方法收復失地、㈡交軍政部從速籌劃、㈢北平同學已釋放、餘一位如無共黨嫌疑當釋放、㈣政府並未壓迫反日運動、㈤㈥外交部已書面答復、㈦康藏事政府已注意、

◎南京十一日電、陳銘樞十一日午在行政院接見上海各中學代表請願團、及杭州中學以上代表請願團、對請願各點、大致表示接受、並演說謂新政府成立後、尚無成績表現、其中關鍵、在黨之中心未立、汪胡蔣三領袖不來京、雖團結亦屬無用、現在京滬各中委已分頭前往勸駕、至外交方針及政策、關係國家存亡、均須三領袖來京、方能確定、蓋黨政中心不立、不能有健全政府、無健全政府、即不能應付國難、現大家應下決心、死則同死、死裏求生、萬一願望不達、本人決心與政府共存亡、決不退縮畏難、保持我中華民族之人格、末表示對民衆愛國運動、當盡力保護、

日本警衛人員 分別革職罰俸

◎東京十一日日聯社電、此次不祥事件負責任者之處罰、已決定如左、警視總監長延連、警務部長大竹十郎、麴町署長田村英雄、均懲戒革職、警保局長 岡二郎、村知官房主事、浦川丸內署長、駐滬內務事務官兼外務省警視赤木清之均罰俸、白根兵庫縣知事齋藤大阪府知事均譴責、河原田內務次官訓告、其他犯人原籍地池田朝鮮警務局長等亦擬罰俸或譴責、

◎東京十一日日聯社電、宇垣朝鮮總督十一日抵東京、對於此次不祥事件、該總督之進退問題、頗爲各方面所重視、但豫料明日該總督與犬養首相會見之際、必不提及進退問題、該總督於兩三日內、與政府當局商榷完畢後、即將歸任、

李奉昌略歷

曾在滬與獨立黨領袖往還

本月八日狙擊日皇之韓人李奉昌、係韓國京城人、生於龍山(京城府)、今年三十二歲、韓京文昌學校畢業生、父名鎮求、奉昌有一兄二弟、出校後、曾在龍山鐵道局服務三四年、於七年前到大阪、服務該處瓦斯工場、四年前至東京執業日人商店中、翌年又到大阪、前年到滬、懷復國之志、與韓獨立黨領袖往還、李爲人大膽精悍、酒量頗宏云、

青島日領抗議

青島民國日報載韓人謀炸日皇事

◎青島十一日電、九日青島民國日報載韓人謀炸日皇事、標題爲「韓國不亡義士李奉昌炸日皇未遂」、日領館認爲大不敬、提出嚴重抗議、

◎青島十一日電、民國日報載日皇被炸事、日方態度强硬、日總領川越定十一日晚訪沈鴻烈、作私人談話、商解決辦法、

中俄會議停頓 莫德惠將回國說

◎北平十一日路透電、據華字報載稱、中俄在莫斯科之鐵路會議、已歷多月、專事討論關於中東鐵路之問題、自中日遼案發生後、即告停頓、中國總代表莫德惠不日將由莫斯科啓程赴哈爾濱、

黃陂匪共退竄

◎漢口十一日電、黃陂殘匪、大部竄回黃安、小部竄鐵路西、徐庭瑤部已返漢、搜剿殘匪之責、由李鳴鐘蕭之楚担任、

國府命令

◎國府十一日令、㈠任命樓景樾爲陸軍第八十七師師長、俞濟時爲陸軍第八十八師師長、此令、㈡任命伍誠仁爲陸軍第八十七師獨立旅旅長、王世和爲陸軍第八十七師獨立旅副旅長兼第三團團長、此令、㈠內政部參事龔德柏呈請辭職、龔德柏准免本職、此令、㈠任命金浦崇爲內政部參事、此令、㈠內政部總務司司長孫祖昌、統計司司長彭昭賢、警政司司長陳奉璋、呈請辭職、民政司司長王廷颺、禮俗司司長席楚霖、土地司司長朱玖瑩、另候任用、孫祖昌、彭昭賢、陳奉璋、王廷颺、席楚霖、朱玖瑩、應免本職、此令、㈠任命謝儀仲爲內政部總務司司長、李庚爲內政部統計司司長、區國檠爲內政部民政司司長兼代禮俗司司長、黃子聰爲內政部土地司司長兼代警政司司長、此令、㈠鐵道部參事兼司長張恩鏜、關庚麟、參事朱侶雲、另有任用、司長金井羊呈請辭職、張恩鏜、關庚麟、朱侶雲、金井羊、應免本職、此令、㈠任命童楙、趙尊嶽、俞棪、爲鐵道部參事、此令、㈡任命張恩鏜爲鐵道部總務司司長、關庚麟爲鐵道部業務司司長、任傳榜爲鐵道部財務司司長、此令、㈠行政院院長孫科呈、據鐵道部部長葉恭綽呈稱、科長蕭杞棚另有任用、請免本職、應照准、此令、㈠中央銀行業務局總經理唐壽民、發行局總發行李嘗、呈請辭職、唐壽民李嘗准免本職、此令、㈡派黃君度黃藝博爲宣慰南洋華僑專員、此令、

花城卸冕記 (塵)

女君禪讓之高風 愧煞戀棧不肯退位者

凡遊歐洲者、皆知意國屬境號稱花城The city of Flowers之佛羅蘭斯Florence、意文之名爲斐蘭斯Firenze、位於愛爾諾Arno山谷之間、然該城不獨花木繁盛、尤富於圖畫碑版及雕刻品、按世界著名之美術淵藪、雅典Athens及佛羅蘭斯二城而已、古之雅典、已成陳跡、今惟佛羅蘭斯巍然若魯殿靈光之獨存焉、閒氣所鍾、地靈人傑、大美術家詩家等如丹特Dante派他Petrarch 鮑卡西Boccaccio加立利Galileo密且安吉婁Michel Angelo 里納杜文西Leonardo da Vinci 班文納西立尼Benvenuto Cellini安德蕯杜Andrea del Sarto 皆誕生於此、迄今幽斐思大小二館Uffizi Gallery-Pitti Gallery之文采炳然、皆諸家遺徽所寄、手澤如新、然爲之蒐羅保護、嘉惠後世者、伊誰之力、則安娜瑪麗亞Anna Maria Ludovica 公主、捨其王位而換得者、尤足爲花城歷史生色也、當十六世紀、意國各地分裂爲諸部落、其中以麥迪西Medici 氏爲最強、其創業之君、克西謨Cosimo 一世、雄才大略爲佛羅蘭斯人民所欽服、再傳至三世Cosimo III極盛難繼、流於驕奢、宮闈多故、稗史艷稱、爲歐洲製造笑話之工廠、其中宮第之盛、豈僅如紅樓夢中之大觀園、即阿房宮且有遜色、記者曾遊其別墅、鏤金嵌玉、雖經三百餘年、猶光彩陸離於古氣陰森中、蓋綵瑰寶而成於鬼斧神工之名手、麥氏家族皆列裸體石像、雕刻尤精、其厚斂民財、取之盡錙銖、用之如泥沙、猶可想見、以五十三年之虐政、民怨沸騰、末日將至、內政不修、外患迭起、而以一高尚明哲之嬌女、殿麥迪西王朝之局焉、殆如虞淵落日、返照之迴光歟、三世生有二子、安娜其幼女也、其長子Ferdinand 游蕩早殤、次子John承襲王位、亦荒嬉不治國事、且因避其德國之悍妻、常遨游國外、由其妹安娜攝政、即圖中御裝、手按皇冕之像是也、安娜英才明毅、得其祖克西謨一世之遺傳性、爲人民所愛戴、王欲禪位於安娜、禪書已簽定、各都邦亦均贊同、忽因外交政策、欲得強鄰奧國之援救、乃以族弟Francis 求婚於奧皇之女、使族弟繼王位、俾奧公主得爲王后、此爲婚約之條件、亦即康伯雷Cambrai和約之內幕、(以裙帶維繫權利、古今中外、固同有此劣例)安娜慨然同意、但求得紓國難、甘棄權位如敝屣、而以取得祖傳一切書畫美術品爲代價、悉以存貯於花城之幽斐思美術館、不分國界、永爲世界人士公共享用(其遺囑中第三款所言)部署既畢、即退出皇宮、居於祖墓之側、督修歷代未竣工之陵寢Mausoleum而終老焉、歿於一千七百四十三年二月十八日、享年七十六、記者曰、吾國禪讓之風、唐虞而後、至禹開世襲惡例、然士大夫尙甘淡泊、而矜遜讓、每以掛冠歸田爲口頭語、今之諸軍閥等、則以舉槍下野爲深忌、國可亡而權位不可讓、必待獅子搏兎之力、打得落花流水、始狼狽而逃、夫權位乃國之公器、即賢者亦不應久假不歸、是以古人多矜出處、而愼行藏、懍知足不辱之戒、承平時代、且應如此、況處覆巢漏舟之中乎、吾今觀安娜事重有感焉、吾國歷史中夙多賢明之后、有稱女中堯舜者、然眼光囿於政局、他如金輪天后(武曌)吾宗娥姁(呂后)以及名聞海外之西太后West Empress Dowager則不足道矣、求如英女王伊立撒伯·馬利等之擁護宗教、維多利亞及今荷蘭女皇之保護動物、尙無聞焉、若安娜者以書畫美術餉世界、攬勝寰而疏冠冕、高風攝誼、曠世一人、開歐陸未有之例、至於守墓修陵、則得吾東亞大孝之精神、尤爲難能可貴也、

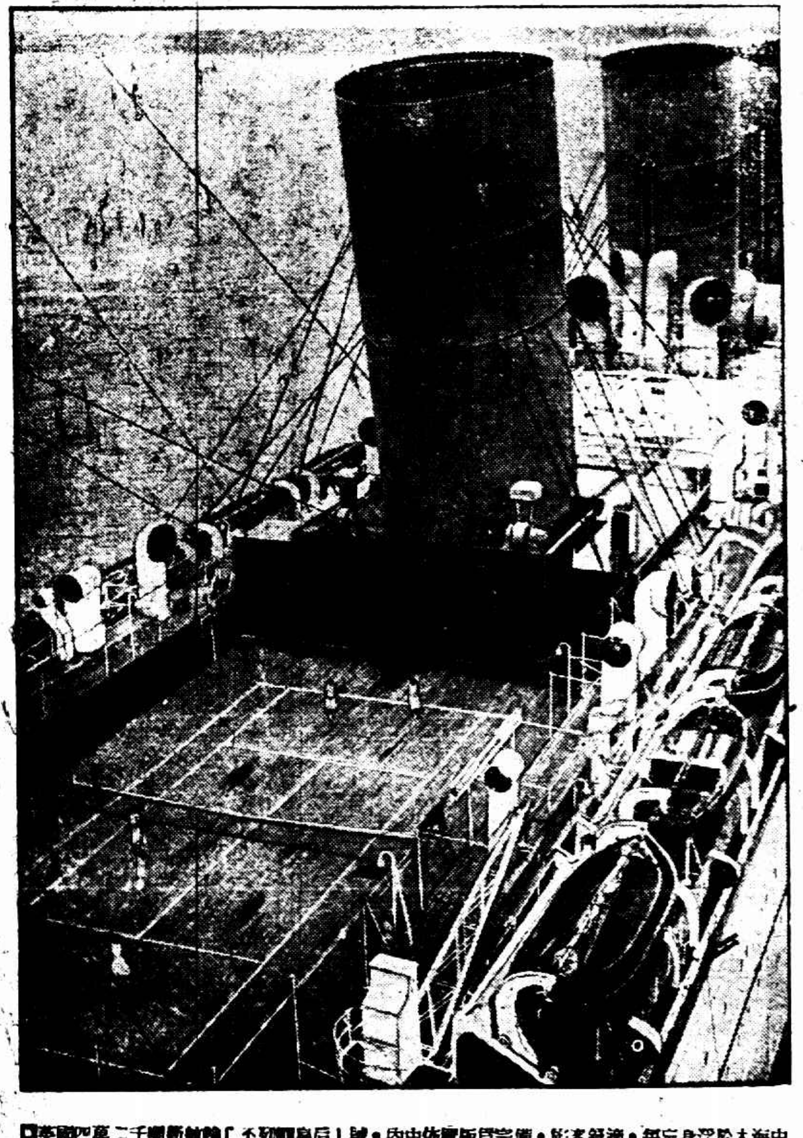

英國四萬二千噸新輪「不列顛皇后」號・內中佈置極爲完備・旅者舒適・每忘身浮於大海中・輪甲板上・設有網球場一所・喜好網球者・常結合數人作友誼比賽・旅程中殊不寂寞・

居正到院視事

●南京來電、各報館均鑒、案准第四屆第一次中央全體會議、推選伍朝樞爲司法院院長、居正爲司法院副院長、並經中央執行委員會第廿次常務會議決議、在伍院長未到院以前、由副院長依法代理、正遵於本年一月十一日先行到院視事、除定期補行宣誓并呈報外、特此電達、居正（十一日）、

連聲海辭行政院秘長

◎南京十一日電、連聲海呈行政院、辭秘書長職、已赴滬、現行政院秘書處事務、暫由秘書劉泳闓代理、

外部歐美司長 張歆海兼

◎南京十一日電、陳友仁十一日任首席參事張歆海兼歐美司長、

◎南京十一日中央社電、外部十一日部令發表張歆海爲歐美司長、張堅辭不就、日內將離京

郭秉文將調鹽署長說

◎南京十一日電、財部息、郭秉文將調任鹽務署長、關務署長另派人充任、

閻趙電覆林森

◎南京十一日電、閻錫山趙戴文電復林森、謂雖一時不能來京、但一切惟馬首是瞻、

騎兵第二師 一連譁變

◎徐州十一日電、軍息、騎兵第二師近譁變一連、竄至距徐北三十餘里、有搶掠行爲、督察處十一日派員前往調查

贛撫均安

◎南昌來電、各報館均鑒、報載贛州撫州失守之匪情消息、想係傳聞失實、即贛撫均靜、安謐如常、特此電達、希爲更止、訓練總監部勦匪軍隊政治訓練處叩眞（十一日）

王均赴汴

◎徐州十一日電、王均十一日晨赴汴晤劉峙、商徐碭間防務、

文參兩長就職

◎南京十一日電、國府文官長魏懷、參軍長呂超、十一日晨在國府紀念週後舉行宣誓就職禮、中委褚民誼監誓訓詞、繼由林森主席訓詞、魏呂分別答詞而散、

李鳴鐘返黃陂

◎漢口十一日電、李鳴鐘十一日返黃陂、所請辭去綏靖督辦及鄂東剿赤指揮尙未得復准照

榮臻到平

◎北平十一日電、榮臻十一日午由灤州來平、向張學良報告一切、

張學良談話

◎北平十一日電、張學良十一日酉刻對平市記者發表談話如下、㈠外方對北方時局謠言頗多、簡單負責的說、即有何小事件、決無關大局、北方均係同志、決不至再生內戰、糊塗到十萬分者、亦不願冒此大不韙、本人想國家受此次大刺激、定可統一、㈡外交問題、本人迭次發表意見、始終服從中央、望不使擴大、早日解決、㈢北方財政、已設政財軍三委會、一切公開、軍政費每月二百五十萬、現按八成之八成發給、僅虧六十萬、中央協款如按時撥到、北方財政可無困難、爲維持華北安定計、甚望中央將補助費寄平、㈣吳佩孚到綏、本人已派員往迎、此係尊重元老之意、本人迭接中央電催、因身體不適、及氣候關係、尙在考慮、王樹翰赴京、係就國委職接洽一切云、

羅王劉赴京

◎濟南十一日電、羅文幹王樹翰劉哲十一日早過濟入京、

長蘆緝私

◎天津十一日電、長蘆緝私營取銷後、鹽梟猖獗、日前有大批鹽匪到軍糧城、搶去食鹽七萬餘包、値二百餘萬元、張學良昨派衛隊二百餘名、保護鹽攤、

韓復榘令劉桂堂部開高唐候編

◎濟南十一日電、劉桂堂派馬蜂代表夏子明已謁韓復榘十二日晨返大汶口、韓十一日電劉桂堂、謂據谷良民電、各部紀律甚佳、至堪嘉慰、一切待遇、當與三路軍同、望即先將到汶各部開高唐候編、免地方懷疑、

◎濟南十一日、韓復榘派副官主任孟廣山、定十二日晨隨張田夏子明赴汶口、接洽開拔事、韓懇切對夏表示、對峯郭等部絕無他意、盼即日開拔、服裝過濟時發給、

劉峙嚴令各部隊剿匪 劉鎭華部調豫南

開封通訊、河南股匪、南陽唐泌一帶、及汝南等處、有崔二旦王太遊鵝兒等、日見猖獗、昨以綏靖主任名義、電致所轄各部、嚴令負責剿匪、以靖地方、電中約定數事、㈠豫西豫南剿匪部隊、業已從新指定、而第十一路軍又爲剿匪最著成績之部隊、望各迅速開拔、嚴密布防、痛切剿辦、以期速爲人民解除痛苦、㈡第一師之遊擊部隊、着迅速進剿崔王各股匪、不論進至何處、及天氣如何嚴寒、道路如何困難、務必跟踪追剿、以期完全撲滅、㈢上蔡汝南間之遊鵝兒股匪、着騎一旅派隊跟踪追擊、必期撲滅、不得以追出豫境、或匪竄他處、便即停止、仍貽地方之害、㈣虞城永城夏邑之小股匪、着騎二師及保安隊剿辦之、並應努力追剿、該匪如竄皖蘇魯境內、仍須窮追、總以完全撲滅爲止、㈤其餘未指定剿匪之部隊、如駐地附近發現匪警、或經人民請求時、須立即派隊剿辦、擔負肅清之責、㈥豫省人民痛苦已深、我各剿匪部隊、須體諒民艱、加意愛護、不可派索給養、及其他敲詐擾害情事、使人民得以生養休息、其有不能爲民除害、及擾害民衆者、即與匪無異、決當以軍法從嚴懲辦、㈦各縣長公安局長保安隊長等、負有地方安寧之責、務各盡職守、其有防剿不力、腐敗因循、漠視民瘼者、即行嚴辦、決不姑徇云云、聞劉鎭華之十一路軍、已由河北新鄉一帶、即日開始開動、約旬日之間、即可開拔完竣、

保鏢一棚之多 棚頭突被同事槍殺

倪道杰怡綁匪

天津訊、英租界馬場道倪道杰宅、突於七日晚六時發生保鏢棚頭被夥友槍殺案、此事經過、係緣前年倪道杰曾遭遇綁匪、幸能脫險、旋其侄倪晳勛又被綁去、經向各方設法、始離匪窟、倪以綁匪謀已甚急、故對於宅內守衛及個人出門、均隨有保鏢數人保護、以防不測、共計有保鏢人十餘名、其中有王樹端者爲棚頭、倪宅對保鏢之待遇、除薪餉外、尙有火食及煤炭等費、凡此款項、均由王樹端經手、保鏢中有許桂山者、與王同係皖人、因不滿王氏吞蝕火食等費、前數日曾於言語之間對王諷刺、王態度强橫、且以惡語相加、旋經勸解、即和平了事、不料七日晚七時左右、王與許均在地窖子休息、適値王氏外出、許突出手槍向王背後射擊、當即倒地、俟同人發覺前往、王已因傷重斃命、將許捕獲、並擬將王送往醫院診治、不數分鐘、經倪宅報告英工部局、英工部局即將許桂山帶局審訊、許謂一時神經錯亂、不知何以竟將王擊斃、八日午地方法院派檢驗吏赴倪宅相驗、許桂山引渡公安局後、即移法院審理、

豐縣事變查報 董玉珽等釋放

謂由糧料舞弊而起

徐州訊、駐豐騎兵第三師事變、經省方派委于懷忠、韓壽乾、綏靖署派委張瑞堂等、蒞豐調查、刻已竣事、據報此事內容係由糧料人員舞弊、經縣長楊良撤換、常委董玉珽擬組織清理糧料積弊委員會、各被撤人員、遂乘地方無力供應、騎三師給養之際、造作謠言、蒙混師部、致張古魁不察、有此異動、拘押董玉珽等多人、並指董反動、而豐人士即就張師當時異動情形、指呈譁變、則豐縣紳耆、出而調和、由各機關聯電恢復張師名譽、担負給養、由張師釋放被押人員、發還槍枝、因此各委均已南返復命、豐變大約於此可告結束、

皖北清鄉辦法

蚌埠通信、皖北清剿指揮官李蘊淸此次召集皖北二十一縣縣長及所轄部隊長官、在蚌開清剿會議、對於辦理清鄉、清剿指揮部提議之皖北各縣清鄉暫行辦法、業已審査通過、辦法計五條、第一條、在本省清鄉總局未經正式成立以前、其權責由指揮部擔任之、第二條、凡無重大匪情之縣、應即設局舉行清鄉、其或一縣內甲區尙有匪情而乙區已無匪情者、應即先就乙區設立分局、舉行清鄉、由各該縣長斟酌地方情形辦理之、第三條、縣清鄉局及各區清鄉分局之組織、依照省定各組織規程辦理、其各局及各分局之印信、暫用縣印及各區鈐記、第四條、清鄉期間各局各分局之權責及淸査戶口檢査槍械辦法並獎勵撫恤懲戒事項、依照清鄉條例辦理、第五條、本辦法自奉省府核准之日施行、

蘇州 東吳校長禁止開會 激起糾紛

天賜莊東吳大學、十一日晨舉行紀念週、校長楊永淸演說、禁止開國事討論例會、理由爲適一中學生有八百餘人、人數太多、並勒學生當場離開會場、全體學生不服、乃於下午開會議決、今（十二）日歡送楊校長、即日起罷課、並推教務主任徐景韓代理校務、

橫涇望亭 盜刧案兩起

橫涇木檳鄉鄉長張友琴家、八日子時被匪十餘人侵刧、初將張友琴夫婦綑綁、損失約千餘元、又望亭五里許之包興鎭、趙恒泰南貨號、邵永新雜貨店、八日上午一時、被匪八人行刦、損失共近千、

捕獲著匪

水上公安三區游擊隊衛分隊長、會同省保安隊、十日在吳江陸家灣附近大廟港、捕獲前綁水湖著匪陳侉子（即陳俊生化名謝衍新）一名、押由保安隊核辦、

常熟 惠通中班輪撞翻小舟

蘇常交通、近日惠通中班輪船恢復後、生涯頗不惡、九日、該局淮江號小輪、於午時由常開蘇、駛過元和縣境地方、適有湖[illegible]二男、駕小舟迎該號、忽被淮江輪撞翻、時風勢頗大、船中大小六人、均落水、該輪即停輪撈救、未[illegible]溺斃、旋經[illegible]方交涉、由惠通公司償還該小舟大洋二十五元、作爲修理費了事、但該輪到蘇、已遲二小時矣、

水警隊 巡獲兩匪犯

駐常水上公安第十三隊長楊慶九、奉蘇州區部命令、往[illegible]巡、十日行至元和縣屬[illegible]地方、探悉有曾犯蘇州[illegible]之嫌疑匪多名、匿跡該處、楊即率隊[illegible]、即行逃避、僅獲[illegible]、當即帶回隊部、轉解縣司法科辦、

江陰 北門外草蓬大火

北門外許家場、十一日晨一時許大火、燒去江北草蓬十八家、燒死一人、

紹興 省委監焚 豁免串票

紹興自民國元年、至十六年、豁免民欠串票、早經封存縣政府內花神廟、[illegible]委省令豁免、以未經辦理、致難切實辦理、現又奉令限二三百元範圍內、酌量抽查造報、以憑銷燬、乃派令抽查、造冊、計舊餉串票、[illegible]、[illegible]丁銀八十餘兩、抵補金米二十餘石、並派財政委員黃守玄來紹、會同縣長湯日新、財政局長張翼洲、定九日上午九時驗看銷燬、並先日函邀各法團團體推派代表、蒞場監視、公同監燬、迨畢火焚燬、已十一時矣、

杭州 船妓續驗有毒半數

杭州市南北兩埠妓女、自經公安局函市立醫院檢驗後、對於患毒妓女、均經勒令醫治、不准營業、俾重衛生、茲悉十二月份南埠船妓昨始檢驗完竣、船妓十八名中、半數有毒、計錢花香雲、孫金銀、錢明珠、錢嫦娥、許八歲頭、程山三、錢小花魁、錢香香、葉仙桃等九名、均患淋疾、錢月香、沈水鳳、錢龍飛、陳蘭仙、程愛香、林香雲、錢秀卿、陳蘭仙、孫鳳珠等均無毒、

松江 竊賊放火

松江南門外十五圖田壯[illegible]家、於十日夜一時、被竊賊從小屋挖洞而進、竊去糙米一石、及零星物件、事主聞聲（有五六人與聲）喊捕、賊從大門而逃、臨將北面小屋（柴房）放火、延及廂房急救得熄、刻已報由圖一分駐所勘驗飭緝、

沿江海匪警團會剿

通海啓各縣沿江大安大明等港、海匪嘯聚三四百人、專事綁票刼船、極形猖獗、十日、三縣警隊、保衛團、並省水巡警艦、會合剿擊

南通 大宗賑糧運下河發給

國民政府救災委員會、豐美賑二萬五千噸、運至南通、轉送災區散發、派美國人[illegible]乃德、主持辦理、[illegible]已放賑利便、特將一部份賑麥、設法改製成麪、於十日一併運往江北下河各縣、

蕪湖 築路公債認募二萬元

蕪湖縣政府奉令勸募築路公債入萬元、迭次召集紳商會議、均以上年水災奇重、市面蕭條、無力担負、嗣由財廳電令准照十八年度舊額通融辦理、復於本日召集各界開緊急會議、當場決定勉力認募二萬元、按照房租五成徵收、東家各半、房租五元以下者免收、自房自居者減半、以三之二交築路公債、三之一歸[illegible]水災期中徵收賑捐、由軍警政三機關、會委鄭學宇負責辦理、即日實行徵收、已由三機關會銜布告、俾衆週知、

皖南北中三區 分設賑務査放局

國府水災會蕪湖區振務專員張公權、現爲體察災區需要、及便於聯絡指揮起見、酌擬變通辦法、就皖南皖北皖中三處、擇扼要地點、設立査放局、計皖南・皖中・各設四局、皖北・共設七局、每局設査放長一人、事務員一人、已通函各縣政府、請推薦査放員、以便派遣徵聘、

揚州 設無線電台便利河工

蘇建廳因江北運河工程重要、首貴消息靈通、特於揚州・邵伯・高郵・東台四處、設置臨時無線電台、各台應需機件、已陸續裝運、連日揚州電台架設配置機件、地點在江都工務所內、台長張雅、電務員董肇傳、機務員郝彥聖、業於十一日開始通報、

限繳忙漕十五萬元

財政局長貝祖善接事後、因各機關經費及教育界欠薪、爲數甚鉅、本縣財政、賴於附捐、惟忙漕收入較旺、特召集一二三櫃並鄉櫃各櫃書會議、限於陰曆年內先繳十五萬元、各櫃以該區區緊、水災之後、民無力完糧、收數寥寥、適日各櫃書召集全體會議、支配攤繳數目、先將辦法呈復財局云、

巡官査士舞弊解法院訊辦

東關外永安鄉公安分駐所巡官[illegible]、近在市鎭入該査傳士賦[illegible]、二百餘兩、旋經[illegible]公安局[illegible]人告發、有將賦土[illegible]情事、局長安錦傳訊該巡官後、當解縣法院法辦、

上海河南路抛球場 駿豐南腿莊 三十週紀念創舉放盤大贈品

本莊向在金華蘭谿設廠百有餘年精製南腿南肉遐邇馳名始于癸卯年分設上海至今三十年行銷各行省及南洋新加坡等埠而貨之精良價之克己久爲各界所稱許今屆紀念之期本主人爲酬答惠顧諸君起見自國歷一月十二日（即廢歷十二月初六日）起特別放盤三天即而本號首次減價非平常陋例藉此放盤以圖漁利可比幸希注意如蒙各界賜顧無任歡迎

金華月腿每隻售洋一元至二元

霎爾害息藥片

胃!!!

君患胃病乎？欲治其病者 必須治其本

本劑經多年之努力根據科學原理確有根除之效歷承中外醫師各地醫院遠近病家惠函証明認爲 霎爾害息藥片 乃是胃臟的新研究合理的科學治療法

確是 胃病治本 的特效藥

主治 嘈雜胃痛 胃酸過度 肝胃氣痛 惡心嘔吐 鬱悶氣脹 食欲不旺 胃灼熱 急性胃炎 慢性胃炎 消化不良 心嘈痛 中酒毒

德商孔士洋行經理 上海四川路念九號

各大藥房均有出售

鼻塞涕流之孩子

你們不是常常聽見爲母的說「這不過又是傷風」好像傷風是無關緊要的疾病其實呢一次傷風均有一次病菌之傳染苟不速治其結果也許不輕只有開服嬰孩自己藥片之孩子其內腑潔淨不易傳染傷風若已染傷風服此藥片亦可發散風邪免除後患

福建淳浦坂墟仁美號許君大宗云「小兒玉田年五歲常患傷風發熱咳嗽多痰嘔吐食積泄瀉諸病但投以嬰孩自己藥片無不應手輒效眞幼科聖藥也」

嬰孩自己藥片係爲小兒特製之腸胃疾病以及出牙痛苦之專藥各藥房均有出售或函向上海江西路四五一號韋廉士藥局函購郵費不取

嬰孩自己藥片 使我康强

肺癆！ 肺炎！ 肺痿！

肺癆・肺痿・肺炎・不速治・念・能致命・一日每値冬令・其必加劇・本藥房保肺漿・專治肺病・依法服之・一切肺病皆有全愈之可能・化痰止咳・見效特速・保肺漿

大瓶一元七角半 小瓶一元 上海四馬路 太和藥房 各藥房均有出售

山海關何旅來電

望同胞鞭督中樞

按兵忍痛

山海關何旅長復浙江省賑救濟會電云、灰電奉悉、遠辱獎勉、慚悚交幷、責義在肩、寗容旁貸、柱國與名關終始、早具決心、成敗利鈍、咸非所計、惟冀同胞興起、鞭督中樞、延此一縷國魂、保茲最後壁壘、按兵忍痛、企予望之、何柱國眞印、

閩南同鄉會 忠告外長陳友仁

閩南旅滬同鄉會昨開常務理事會議決忠告陳友仁在未收復失地以前、勿對日本直接交涉、探錄原電如下、

南京外交部陳部長鈞鑒、自公收回漢口英租界、國人士咸推公爲革命外交家、洎乎去秋、日本方肆其刀鋒、屠我僑胞、公竟於此時赴日聯聞、致起羣疑、曾者懸債爲之大跌、今公受命於危難之中、正以事實反證謠傳之會、國公還用外交、罔生因死、不顧全直接交涉、歷顧事機、寶寘淆亂、只爭一着、屬會受公、謹進忠言、閩南旅滬同鄉會叩眞、

孫吳欲行又止

傳聞蔣介石在雁蕩山

改推

何應欽張繼去

孫科吳鐵城等本定昨日下午搭寧紹公司之新寧紹輪往寧波、轉訪蔣介石、昨經與在滬要人商量之下、孫吳責任重大、此時未便遠離、故已中止動身、改推何應欽張繼兩人乘新寧紹出發、大約今晨六時可抵寧波、轉乘汽車至溪口、（聞蔣介石在妙高台）設法訪蔣、張何臨行表示、外傳東方設立政分會九省聯防及閩粵截稅、俱非事實、據梁寒操談、孫吳本定昨日赴奉化訪蔣、但吳在早上接到蔣兄錫侯電報、謂蔣已赴雁蕩山、打來電報、無法轉致、因之孫吳暫時不去、請何應欽•張溥泉先行、待有回音後、孫擬親去訪晤•

蔣宅來電、謂蔣介石已赴雁蕩山、但張繼何應欽昨日表示、謂蔣氏究住何處、尚須到甬後探詢、又據國府水災會黃仁霖告人、蔣氏最近會客地點、係在溪口過去文昌閣地方、現立法院副院長邵元冲駐日公使蔣作賓、尚同寓該地、但遇機要事、則仍在蔣氏本宅會談、

于右任奉中常會推派赴香港、邀胡漢民入京、於昨偕隨員于陸一劉愷鍾李祈麟等來滬、定於明日乘大來公司之傑佛遜總統號南下、

傳各省截留國稅

債券人會

急電國府銀行界設法制止 以保公債 以維民生

內國公債庫券持票人會昨電國府行政院云、張學良既違抗中央命令、率軍潰入關內、以致三省淪陷於暴日之手、又復不自懺過、滇路傳聞、竟有截留國稅之舉、廣東福建山東等省將亦復如是、破壞統一、違反法令、國家綱紀蕩存、豈容坐視不問、況國稅已指抵爲債券本息基金、在此內憂外患之下、已露奄奄一息、益以截留、更形拮据、國信難維、民生何託、務不即加糾正、蘇尤會將接踵而起、張學良等既可蔑棄國法、截留國稅、則擅實效尤、亦可借此保留之手段、究將成何國家、成何政體、乞迅行制止、

天津銀行公會北平銀行公會廣州銀行公會漢口銀行公會杭州銀行公會云、民國以來、政府公債庫券、發行甚鉅、近四五年爲數尤多、債券持票人利害關係、殊爲深切、債券基金、如發生問題、國信民生影響匪細、敝會有鑒及此、特於去年十二月二十一日成立、現在縱付本息之籌雖已打銷、而廣東福建山東河北等省傳有截留國稅之舉、萬一成爲事實、則抵付債券基金即有短絀之虞、爲特電請貴會聯合當地持票人組會通行、共起維護主張、俾國家財政漸上軌道、國信民生、兩有所賴、是所至禱、中華民國內國公債庫券持票人會叩灰印、

持票人會又電

北平銀行公會轉北平財政委員會云、傳聞當局以軍政經費未敷、擬截留指抵債券本息基金之國稅、事關國信民生、萬不可見諸事實、否則財政一失正軌、債信立見動搖、特電請力爭、並希電復、內國公債庫券持票人會叩眞印、

持票人會並分函上海銀行公會上海錢業公會及華商證券交易所上海物品交易所云、傳聞張學良及山東福建廣東均將截留指抵債券本息基金之國稅、如果成爲事實、國信民生、何堪設想、相應函請貴會（貴所）迅行知照債券有關係人參加敝會、以厚實力、而保法益、實級公誼、

特區市民

聯合會昨電黃財長云、報載張學良及山東福建廣東等省將有截留國稅之舉、不勝駭異、查國稅均指抵爲債券本息基金、果係事實、國信民生均爲動搖、國家綱紀、全被破壞、事關國本、爲特電請設法力予制止、否則人民將被迫而別謀保信之道矣、迫切冒瀆、伏維垂鑒、上海市特區市民聯合會叩眞印

公共租界 巡捕捐加增二厘

財委會討論之下

董事會現徵華人意見

工部局對於局中之經濟狀況、迭有詳細考慮、在數月之前、財務處長曾預料本年度預算將不敷六十萬兩之譜、故除特飭減委員會審議各項實行外、並通知局中各部、實行緊縮、並將按通常程序進行之事業、亦多予緩辦、在最近之財務委員會會議中、財務處長提出過去九個月之帳目、並報告云、因銀價之已見恢復、及各處之節縮結果、本年度之虧折、大約將不出二十萬兩云、但一預計一九三二年度之預算、則不但有此虧空、且一九三一年度即尚接受上一年之盈餘二百卅萬兩、而一九三二年度則無復此項利益、又一九三一年度收入項下、除僞開捐減收外、一般收入總計約可增加四十萬兩、但支出方面雖厲行節約、而亦有不能停止之事業、又過去已經緩辦進行現在各處之分預算、皆有擴充、此時尙未能確實其所列數目可以削減若干、據財務處長聲稱、工務處之預算、與一九三一年之數目略同、但此僅因將其中可觀爲投資之支出歸入臨時費項下、方能有此結果、至衛生處提出之預算、則較去年約超出十五萬兩、

論及教育計畫、即被認爲不應屬於緊縮之列者、財務處長亦云若當下即爲節縮、恐屬不易、但建議可將教育一項劃成特別預算、藉以示如果照前此所通過之原則進行此計畫時、則今後數年之教育費應文需若干、大約一九三二年之教育費約需一百五十萬兩、即約略等於市政總捐之百分之二、

爲平衡一九三二年之預算計、財務處長意見以爲雖力行節儉、而終不能以百分之十四之市政捐爲基礎、遂意上次納稅人年會時、工部局本可請納稅人允許增加捐額、彼時未出此策、完全因有上年度之盈餘、若工部局之支出、內有須用金幣支付者、實爲重要原因、假如兩價可以永爲兩先令、則一九三二年可較一九三一年節省二百十萬兩、惟兩價既落、毫無把握、則爲實用計、不能不預留一適當之準備數目、以免預算之破裂、在本年度中、該處長亦會於匯價有利之時、由倫敦存款撥、以備後日之用、於局中頗有裨益、惟對於將來臨時費之預計、約爲九百萬兩、其中有四百萬兩係不能更改者、此外有二百萬兩、以備取自馬路之用、其餘則留爲償還債券之用、計一九三二年可供投資之用之款、除地所入外、約爲六百萬兩、

最近之數年內、因出售電氣處所得之利息、約等於百分之四之市政捐、現行捐率之低、實由於此、但電氣公司所付之款、將漸次減少、故工部局預算不能不受其影響也、

在財委會討論中、當以工部局如照程序進行其事業、則增捐自不可免、但鑒於本埠商業之不振、願其避免加捐之策、於是有某委員建議、將局中支出、分爲必要及非必要兩類、必要者如警務衛生等費、非必要者如教育費及公園樂隊等費、將可將與局中職務無切實關係之經費大行刪減、

財務處長又稱、自一九二七年市政捐增至百分十六以後、警務處支出已增百分之一百十三、教育費增百分之九十一、商團經費增百分之一百七十四、但如將率改爲、並將地價重估、則百分十六之捐率、當可以維持至今後若干年、在西方城市中百分十六乃爲極低之率也、故渠請准予以此捐率爲基礎、着手編製一九三二年之預算、但如兩月之後、情形變遷、仍可以維持現行捐率、則再謀加率處、

某委員聲稱、除各處處長外、工部局本身對於欲謀不能之計畫、亦應使行節省、以稍減虧、

該處長又聲稱、自本委員會九月會議後、局中即通知各處處長、在本年度所餘數月內勵行節儉、並謀一九三二年之緊縮、各處處長均已遵照力行節省、

又別一委員稱、本埠多數居民之收入雖甚少、然百分十六之捐率、較之他處實爲低廉、故市民應無反對此項捐額之理由也、財務委員會遂通過恢復以前之捐率、惟在一九三二年預算編成之前、應再實行考慮、

此案經提出於工部局董事會、由財務處長聲稱、如收入可增加一百念萬兩、則預算上仍不敷九十萬兩、必須削減各處之支出、並實行支配經常與臨時兩項經費、以資彌補、惟無論如何、難以百分十四之捐率爲編製預算之基礎、

某董事宣稱、工部局應考慮納稅者之力量、於是會議乃討論各級居民之經濟狀況、以及現在之商業情形、旋由財務處長聲稱、如不使各項必要之事業、則欲節約二百萬兩之數、乃不可能之事、最近之數年內、實由電氣處出售、乃能維持預算之平衡、若捐率今仍不增、則工部局之困難將益見增加、

又有某董事、對增捐表示惋惜、但謂如上海之都市、百分十六之捐率亦非高、故促提議即以百分十六之捐率爲標準、編製一九三二年預算、而同時將此事之必要與理由、向市民詳細解釋、若徒欲削減各處之預算、以求彌補、此乃難行之事、故須不得贊成之、

又某董事表示贊同上項意見、謂在全世界商業凋敝中、上海之情形、較他處實爲良好、而捐率亦不高、試一觀衛生處之預算數目、其緊縮實已覺太甚、殆令人疑其不能維持其主要事業之需、而謂於工部局已在進行之各種計畫、如教育之類、則百分十六之捐率、殊屬合理也、

經討論之後、衆意暫不決定辦法、留待再議、在此期中、該董事亦提出對此事之意見云、

假冒人鐘紗

申新廠職員

狄思威路上緝獲

申新紗廠職員得眼線報告、在滬東查獲冒充該廠人鐘商標之日紗十五大包、茲將經過情形、探誌於後、

申新紗廠爲滬上華商紗廠之巨擘、總計有分廠九家、月前該廠已聞有不肖奸商、私將日紗改頭換面、冒充該廠人鐘商標混售於市、暗中派員偵查、終無端倪、迨至昨晨八時半、始據申新廠職員胡齊二人尋踪尾隨、在狄思威路上緝獲冒充該廠廿支人鐘紗一卡車、計六十四草包、合十五大包、當由二人前赴該處主管官廳五區三分所、請求暫將該貨看管、一面立即報告總廠總公司請示辦法、

申新公司得訊後、當派職員嚴田董三人、暨紗業公會職員等分赴市公安局抗日會接洽、旋與公安局決定穩妥辦法、先在出事地點將查獲之貨一卡車攝影、以留憑證、再由該公司職員田董二人暨破獲此案人員、會同五區三分所派巡官巡警哈爾濱捕房所派西捕華捕及日領事館派去强行干涉之警官等一行、將查獲之冒牌棉紗一車、並日商海陸運輸公司雇用之司機員一人、（查該卡車照會號碼爲P一四二八及一六五一三）押赴特區地方法院審理、聞申新總公司自市上發現此種冒牌棉紗以來、名譽金錢、俱受重大損失、故對此案、請求法院嚴格鞫訊、並欲將買受該種日紗之奸商緝獲到案、處以嚴刑、並聞今日上午九時特區地方法院將傳集原被告開庭、審訊此案、

另訊、申新之人鐘牌每包售價二百兩、而日商冒牌（係用譽田所出之二十支）則僅一百四十兩、相差六十兩之多、是以該公司營業上大受損失、惟日商冒牌棉紗、在本埠頗難銷售、故均打包運銷外埠、其打包之地點、則在狄思威路楊家浜路口日本消毒所內、昨晨七時許、申新所派調查員胡□昇齊海田二人、偵悉又有大批冒牌棉紗、由消毒所內打包運往外埠、當即馳往候於楊家浜路口、未幾、果見有日本海陸運輸公司一六五一三號運貨汽車、裝載冒牌棉紗六十包、由該所運出、當被截獲、報告崗警、連同棉紗及汽車夫王桂勳一併帶入五區三分所、旋有日領署派員愛中嘉津濟兩人投所交涉、要求將被扣棉紗發還、而申新調查員則請求移送法院核辦、張所長以電話請示滬局長、當奉局令、截獲之地點係在租界狄思威路、應即移解特區第一法院、張所長乃將全案移送該院、聽候今日開審、

查獲冒申新人鐘牌之日紗•計六十四包•合計十五大包•卡車係日商海陸運輸公司所有•

（左）申新職員（中）日領館派來干涉之警官山口（右）日商海陸運輸公司職員桑原洲吉

社會局科長更動

第一科由麥恭允 二科吳桓如仍辦

新任社會局長麥朝樞昨日到局視事、委派黃恢之（恒）接收秘書處案卷、麥恭允接收第一科事宜、關於職員、除第二科長吳桓如辭職、會經慰留外、原任秘書朱星如、第一科長孫廷俠、第三科長張廷灝、第四科長馮柳堂、圖書館主任董克成等均已辭職、但繼任人選、尚未發表、據聞內定繼任者、一科科長爲袁曉嵐、三科科長陳亦農、四科科長王大文、秘書與圖書館人選、傳已確定王祖同鄭洛生兩人、（又訊）、第三科由科員張振遠暫代、黃枯桐任技正、）

麥字仲衡、廣東台山人、現年三十五歲、民國七年畢業北京大學文科、歷充廣東大學、廣州市立師範等校教職、民十四任廣州市政府委員、十五年北伐任國民革命軍第四軍政治部主任、革命軍定湖北、轉任湖北政務委員會秘書長、兼國民革命軍總司令部政治部秘書長、民十六調國民政府秘書、十七年任廣州政治分會建設委員會秘書長、民十八任上海交通大學總務長、

郵務職工代表已到十五省

今日上午預備會議 下午接開大會

全國郵務職工代表大會昨日開幕、代表有遼寧康維、河北顧正僎、河南梁紹東、湖北李雲階、江西鄭益鵬、山西胡希泉、廣東黃金漢、湖南胡燮、蘇皖干應麟、蔣家德、楊伯昭、祁且、浙江王士英、吉林康維（兼）、黑龍江康維（兼）、上海傅德衛、黃傑明、張錫揚、史貽堂、黃公復等十五郵區、尚有廣西新疆雲南四川陝西甘肅六省區代表均已電告在途、於日內到達、

昨日上午推定主席團、組織秘書處審查委員會、於下午着手審查提案、預備交今日上午舉行之預備會詳加整理後、提交大會討論、聞會期仍定五天、正式代表大會從今日下午起、開至十五日止、惟各區代表提案甚多、或討論需時、將於十六日延長一天、

郭外峰電請辭職

招商局輪復航

雙薪分兩次發給船員

招商局船員雙薪問題、經杜月笙虞洽卿等出任調解、已於昨晚完全解決、專員郭外峰、電請國民政府辭職、局務由秘書鮑公藩代拆代行、

前晚十時、杜月笙虞洽卿暨李徵五楊志雄等在杜宅調停、因時間關係、於昨日下午五時、繼續談判、議定條件四項、㈠雙薪照辦、（一月份加發半個月三月份再加發半個月）以十二月份新工單爲標準、㈡局員船員一律平等待遇、㈢船員不得無故開除、㈣如局員職工會與五碼頭職工會經局中承認者、則船員聯合會亦當承認、

停航中之招商局江海各輪、如江華•江安•江天•峨嵋•新銘•同華•海晏•廣濟•泰順•廣利•汴靖•公平•遇順•圖南•泰順等、今日起恢復開航、

招商局專員郭外峰、昨電國民政府主席、請准辭職云、本局承久疲之餘、專員來命整理、蒞局以來、歷已六月、事務則棋錯百端、應院朱易、財政則支絀萬狀、籌畫尤難、中經軍事時期、各輪調供軍用、營業停頓、影響更鉅、原任積欠內外各款、數複不貲、搞索紛來、拱措應付、困難備形、非言可喻、方擬理值國內軍事告終、民間抵制日航正烈、正在力圖發展、添購輪隻、開闢航線、詎局海員、忽然要求發給年終雙薪、專員以局況如此、…[illegible]

恒豐橋附近

扣留三井煤

煤業公會檢查員、昨晨於蘇州河恒豐橋附近、發現日商三井煤船一艘、當經查明、係新閘路池浜橋胡永昌煤號（主人爲胡吉夫）向日商三井洋行購進、有二百餘噸之多、該船適由浦東新三井洋棧駛來、計先裝三十餘噸、當經報告市抗日會檢查部、派員馳往干涉、將該船扣留、所有未經起卸之日煤十餘噸、一併飭車送入閘北光復路義泰興西棧寄押、

[illegible]

商運會舉動

行政院有批復

本市礦灰業等各同業公會、以馬少山等組織上海特別市商人運動委員會在威海衛路貸借會所、聲予取締以維商市等情、曾陳行政院去後、昨接行政院第一號批示云、代電悉、査此案前據上海市商會呈報到院、業令飭上海市政府及淞滬警備司令部妥爲維護、尊制止軌外行動矣、仰即知照、此批、院長孫科、副署者陳公博、二十年一月六日、

民權運動

大同盟成立

上海一部分大學教授及大學學生、有民權運動大同盟之組織、籌備醞釀、已達一月、昨假青年會會址開成立大會、到者約百餘人、討論簡單通過宣言、幷選舉何廷述•任啓珊•林仍伋•周融•李文芬女士•劉芝美女士等九人爲執行委員、該會通訊處暫設菁飛路勤半里五號、

眞義•黃渡 郵局代收貨價

郵局消息、眞義及黃渡郵局已於上年十二月十六日起收寄國內代收貨價及保險包裹、其代收貨價數目、均以五百元爲限、

莊芸女士

任民衆圖書館長

李大超

任民衆教育館長

上海市教育局擬辦之民衆教育館、民衆圖書館、則因定廿六日開放、民衆教育館、預料二月一部分房屋、尙待修理、三月初亦可開放、兩館底方館竣工、三月初亦能開放、兩館內部組織如況、

教育館

計二萬元、由該館修理經費…工務局承辦、設備費計七千元、每月經常費預定一千八百四十五元、館長由教育局第四科科長李大超兼任、內分總務•演講•編輯•展覽•健康•五組、計總務組主任幹事周召南、幹事李大鵬、陳律生、辦事員張大俊、演講組主任幹事…、幹事陸海泉、編輯組主任幹事任職琛、幹事李震岩、王世蕙、陳友琴、展覽組主任幹事王藝耕、幹事陳亦蓮、蔡元漢、健康組主任幹事單鍾元、幹事丘松生、王賀錫、

圖書館

計二萬五千元、該館建築經費…[illegible]…余家誠、…預備費五千元、莊秀實之女公子莊芸女士任館長、內部組織暨各組人選、現正在擬定中、

各大學爲義勇軍籌款

明天起開游藝會三天

上海各大學赴東北義勇軍爲募集款項、準備出發、特定自明日起在廣東大戲院舉行籌款游藝會、日夜表演三天、十三日至十五日、券價分一元二元兩種、當日在該院發售、

其表演節目多至五十餘種、均精彩異常、現已訂定者有中華口琴會…[illegible]

華界跳舞場

一時不禁止

市內中外各舞場、現請市府暫緩禁止、市府轉咨內政部核辦、日前准咨復略謂、上海既有特殊情形、所請暫緩禁止一節、應予照准、惟希查明貴市情況、酌定限期、咨復備查云云、故市府已於昨日令行公安局遵照、酌擬限期、具報核辦、

吳凱聲控案不起訴

[illegible]

熱水瓶工廠組公會

今日下午四時假南京路…舉行成立大會、選舉職員、

地球老牌

麥精魚肝油

功用 生肌肉長精神補肺氣健胃量 兒童發育 老年健體 中年滋養 婦女益乳冬令調補此爲最宜

上海 五洲藥房 發行 各埠分店均售

南京路勞合路口

良材眼鏡 北歸啟事

本號爲房屋糾葛暫併於小東門內大街中呈良材老號營業一切往來函件及惠顧諸君請駕臨老號可也恐未週知特此聲明

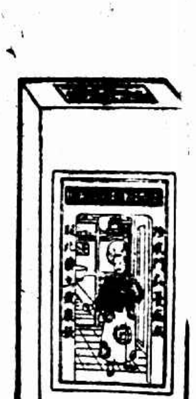

各大藥房均有出售 柏林華發大藥行監製 中國總經理 美最時洋行

散拿吐瑾

樂在其中

精力不濟時○服散拿吐瑾延年益壽粉一杯 立覺神清氣爽、週身舒適、其樂無窮、散拿吐瑾能使全身細胞生生不息、並且加增紅血輪無數、而其主要效力則在…系、以其含有燐質、…生命、散拿吐瑾之燐質…精妙者、…力與全身、凡患神經衰弱者、…服後、見效之速、出乎意外、（一）

SANATOGEN

The True Tonic-Food

科發麥精魚肝油

病後虛弱 兒童在發育期中及日常滋補服之最宜

上海科發大藥房製

陰謀擾亂華北 藉口保僑進兵

◎南京十一日電、平電、連日日軍運來大批軍火、分藏平津日領館、據某方息、土肥原近日在平津一帶、積極陰謀收買落伍軍人及流氓匪徒、將華北釀成恐怖局面、俾日方得藉口保僑進兵、此間謠言甚盛、

北寧路不通行 洋員視察關外交涉通車無效

◎北平十一日電、北寧路員牛蓋、由關外回平、談關外行車、因無路簽、僅用電話、須得日人許可、錦州以西橋梁、有經日方修理、係臨時性質、各站人員因與日人語言不通、時發生誤會、站上各物、多被日人燒燬、北寧路出關車、已兩日未通、

◎天津十一日電、北寧路洋員李治、賓克視察關外、十日返津、十一日向局長報告、李謂到綏中向日司令交涉、㈠撥派工程車修理綏中以東當綫、請勿阻撓、㈡在戰事期間、關外員工多數辭入關內、現擬派車送回各站服務、請勿阻止、㈢關外各站留守員工、刻已絕糧、擬開接濟車運食糧赴各站、請勿阻撓、該日司令無負責答復、賓氏報告謂、曾到大虎山溝帮子視察、最後到錦州、見日軍司令交涉恢復通車、彼謂奉天已設立奉山鐵路局、此事須與本莊司令交涉、方能解決、賓氏又謂關外各站電線路簽、均被日軍把持、不准我員工使用、

◎哈爾濱十一日電、瀋陽方面、改北寧路關外段爲奉山路、委闞鐸充局長、歸僞省署轄、

日積極侵略 準備分配海陸軍

◎東京十一日日聯社電、日本對於北華方面之警備、從來由青島第二遣外艦隊專任、自滿洲問題發生後、北華方面警備任務、倍加其必要、且對於今後滿蒙建設事業之發展、有重大關係、因此海軍省當局、決定以旅順爲海軍根據地、作爲北華方面海軍之中心、與已派調會員赴旅準備一切

◎東京十一日日聯社電、關東軍高級參謀坂垣大佐、七日來京、連日與陸軍當局及參謀本部商議對滿方針、及擴大滿蒙警備區域、分配兵力等方法、最近已得具體辦法、坂垣奉中央命令本日下午乘車赴遼、

芳澤到瀋後會議

◎瀋陽十一日電通電、森島奉天總領事代理、森岡領事等、昨日午後三時、召集石射吉林鬪田間島總領事、以及各地領事、關於滿蒙對策、反對國際聯盟調查員訪問之準備、協議一切、午後五時起、芳澤亦參加、爲重要之協議、芳澤未參加之先、曾於午後四時半會見臧式毅、于沖漢、趙欣伯等、有所懇談、

南次郎到瀋任務 將組侵略最高機關

◎南京十一日電、參謀本部十一日接到東省探報略云、日南次郎到瀋後、刻正着手組織滿蒙特別委員會、爲日本軍閥侵略中國最高機關、其組織內容、將使朝鮮總督、關東廳、關東軍司令部、南滿鐵路局、及駐屯朝鮮東三省北寧路一帶之日本陸軍、皆歸其統轄、特委會主席、將屬南次郎、又日本希望在最近期間、與中國政府開始談判、其提條件、大概、(甲)要求中國承認日本在滿洲之既得權利、加以保證、(乙)承認日本與中國從前政府所訂立之各種條約、(丙)要求中國承認日本有推薦東三省高級官員之特權、(丁)以孫總理之大亞細亞主義爲標榜、要求中日親善、凡政治經濟、皆予日本以便利、如談判成功、則滿蒙特委會將加入中國、若干爲傀儡、否則該委員會將使滿蒙脫離中國、宣告獨立、

南次郎回東京報告

◎東京十一日日聯社電、九日由滿洲視察回東京之南大將、於十一日進謁閑院參謀總長、詳細報告視察滿洲之結果、關於此後之滿蒙建設治安維持、及關東軍之兵力有所陳述、該大將旋又往訪荒木陸相、爲同樣之報告、並邀集武藤・白川・井上・鈴木・金谷・菱刈・渡邊各軍事參議官、報告滿洲問題、並討論各項問題而散、

山岡任關東廳長官 已發表任命

◎東京十一日國民社電、貴族院議員山岡、繼任關東廳長官、今日已發表命令、山岡日內即將進宮舉行親任式、

◎東京十一日路透電、今日消息、山岡已被任爲關東租借地之民政長、以代替塚本、山岡年五十五、一八九八年卒業於日本法政專校、任法庭推事多年、後赴德國研究法學、

國聯調查團今明成立 十六日首途假道美國東來

◎日內瓦十一日哈瓦斯社電、據國聯會方面消息、滿洲調查委員團、將于明日或後日正式成立、並在日內瓦舉行預備會議、即于本月十六日首途、屆時或當假道美國、以與該國代表馬克貴將軍會集、該委員團于到達目的地之前、先在東京南京兩處、與中日兩國政府接洽、國聯會運輸交通股主任哈斯、現在上海、業任爲調查團秘書長、而以國聯會情報股之奢友爲輔助之、另有該股股員特樂或亦克希帮辦、此二人現均在上海、

我國答覆美牒 今日可送出

◎南京十一日電、外部對答復美國政府照會、前日已脫稿、定十二日送出、

◎南京十一日路透電、據可靠方面消息、中政府對美牒之覆文、將於今夜交與南京美總領事、轉達美政府、其文甚長、內容尚未宣露、聞文中重行聲明中國贊助美國援引、九國公約之行動、並希望美政府堅決保持該約及巴黎非戰公約之尊嚴

英報對美照會 發奇異論調

◎倫敦十一日路透電、泰晤士報今日社論、對於美國致日牒文、可否發生美政府所期望之效力、表示疑念、並謂美政府或未嘗慮及此舉將鼓勵中政府他不與日本直接談判之危險、該報末謂美牒最後結果之不定、亦卽英國不欲步美國後塵作投機行動之一實際理由也云、

英請日再聲明 滿洲門戶開放

◎東京十一日路透電、路透從可恃方面探悉、駐英日大使松平、已將英政府之請求轉達外務省、英政府所請者、爲日本應證實其關於滿洲門戶開放政策之宣言、聞日政府將令松平於答復英國請求時重行聲明日本關於此事之諾言、雖重行聲明之請求似屬多此一舉、惟官場尙爲欣慰、以爲英國所採行者、可視爲較諸美國所爲者更爲友好也、

美國駐日大使 無辭職返國意 與美國務院亦無意見相左

◎東京十一日國民社電、頃據美國駐日大使館探得消息、美國駐日大使福白士、並無辭職返國之意、外間所傳福氏擬請辭職一說、實毫無根據云、美大使館人員對於外傳福白士與本國國務院意見相左之謠言、亦竭力否認、惟福白士對於在東京之任務、確常認爲並非永久性、故亦甚願及時歸任返國、彼來此之前、曾加以深長之考慮、後以盡力國家、不獲堅持、遂毅然赴任、彼能否於本年內退職返國、尙未可知、但必須俟目下嚴重之時局告一段落、始能成行也、再則福白士與本國國務院方面意見、素屬融洽、卽對於中日問題亦抱同一之見解、故外間所云意見相左之說、不知何自而來云、

蔣介石遊公園

◎寧波十一日電、邵元沖蔣作賓午後隨蔣介石至奉化城中山公園遊覽後、邵元沖蔣作賓即過甬乘寧興輪回滬、

汪蔣胡不同赴國難 又勞學生勸駕

◎南京十一日電、金大全體學生、十一日夜車離京赴滬、轉奉化香港、敦促汪蔣胡來京、共赴國難、十一日晨、特由陳銘樞令鐵部免費乘車、

伍朝樞等抵港

◎香港十一日電、伍朝樞劉蘆隱陳策張惠長馮祝萬關素人黃紹雄等、十一日晨、分乘中尖侖亞洲輪抵港、伍談、將赴瓊崖一行、陳策談、上省未定期、晤胡後再定、張惠長談、空軍總部已結束、在新舊交替、進行實感困難、粵因劉蘆隱到港、事中已決派蕭佛成李揚敬來港與劉伍胡在港會議三機關問題、必要時允將組織縮小、

中大學生 向中央請願

◎南京十一日電、中大學生十一日赴中央黨部請願、反對桂崇基長校、由居正接見、允提交中常會討論、

◎南京十一日電、中大十一日正式復課校務暫由法學院長劉光華負責維持、

粵中大學生 將全體北來

◎香港十一日電、中大十一日午、再開全體會議、議決全體北上示威、即日停課、準備動員、請政府補助五萬元、約十八日啓程、

廣州戒嚴司令部 定期結束

◎香港十一日電、戒嚴司令部定十五日結束、

粵省行擠兌平息

◎香港十一日電、省行擠兌、十一日漸平息、僅兌去九萬元、市値約九四、

陳公博將北上

◎南京十一日電、傳陳公博定日內赴晉晤閻、商要公、但陳語人、北上並無任務、不 看看而已、

實部發展計劃

◎南京十一日電、陳公博決以長江爲發展實業中心區、十一日諭各司、擬具意見、定五日舉行會議、詳細討論、並擬籌設硫酸亞場、基金定八百萬、

京市鎗決盜匪

◎南京十一日電、首都衛成部十一日槍決盜匪莊茂權・徐宗貴二名、

蘇兩公債抽籤

◎鎭江十一日電、蘇財廳十一日下午二時、假商會舉行建設公債第三次抽籤、中籤號碼五〇、一〇、兩號、又災歉善後舊公債附帶抽籤、中籤號碼四〇、四二、六一、六二、四號、凡債券號碼末尾二字相同、自二月一日起、建設公債由中央中國交通江蘇四行還本、災歉善後舊公債由中國交通兩行還本、

北平公債市

◎北平十一日電、九六開盤收盤零六五二五、銷十萬、

高矮升沉錄（三十四）（老漢）

矮國的「武夫」 峨國的「馬將軍」

不許轉載

最關緊要的旅順、峨國敗報頻聞、峨國知道非換人不可、才特派馬可羅夫爲海軍司令、其還東總督老阿在旅順懸出免戰牌之後、他竟把帥印交與偏裨、命他們小心防守、自己卻一溜溜到奉天（即今之遼寧省也）、以邀請中國共同保護東清鐵路爲名、與盛京將軍增祺纏個不休、於是安住奉天、難起病來、峨廷知其無用、特派苦魯巴金爲遠東總督、又添派斯德爾式爲關東獨立軍團司令官、里納維啓將軍爲滿洲峨軍總指揮官、老阿自覺無顏、呈請罷職、峨皇還來了個似安慰似教訓的諭旨云：「我峨當操必勝之心、以收戰局、汝素優韜略、惧重干戈、當此軍書緊急、特命苦魯巴金往東、助爾帮辦軍務、授以全權、令其節制東方各陸軍將士、朕選任該員、予以各種特別權柄、俾其統治陸營、一如朕任爾總制遼東之事務。」雖不免言中有刺、總算委宛其詞、然而頹勢已成、軍士積習難挽、馬可羅夫倒是一員勇將、與矮兵苦戰了幾場、便陣亡了、海面上的勢力完全消滅、只剩下幾隻砲艦、依傍砲台之下、相依爲命。那時矮國陸軍已在高國境內把峨兵殺敗、追過鴨綠江、取九連城、奪摩天嶺、從背面殺到旅順、旅順口的前面、又被矮船拚命猛攻、先把幾隻空船加倍開足了機器、轄出犧牲、把砲台下的峨艦擣得粉碎、於是前則海軍、後則陸軍、四面夾攻、那峨國的守將也煞非利害、拚命苦守、把矮兵一陣一陣的打退、爭奈矮兵愈死愈不怕、愈打愈往前、相持了數月之久、峨方彈盡援絕、砲台亦被燬殆盡、只得竪了降旗、旅順大連一齊爲矮人所據。後來德國皇帝對於守土的峨國元帥、及攻占的矮國司令、各贈頭等武功勳章一座、說是這樣的攻、這樣的守、在歐洲戰史上、亦是少見、而矮國國內對於戰死的峨國海軍提督馬可羅夫、居然開起追悼大會、提燈游行、燈籠上大書一非峨國提督馬可羅夫之勇死、」好不熱鬧、矮人以愛國不怕死自雄、故對於敵國的死者同表欽敬、甲午年在劉公島自盡的丁汝昌、亦爲矮人稱道弗衰、這和「潞安洲」的兀朮向陸登尸身下拜、「寧武關」李自成向周遇吉尸身致敬、是一個道理。當然矮人對於他們本國的勇戰的將帥更是十二分崇敬了、他們編的日峨戰爭記實說：東鄉大將」（卽海軍司令）直率簡易、臨機立決、無一瞬之游移、東鄉氏自述則云平生得力處全在王陽明良知的學說、（伊藤博文亦是王陽明的信徒）、又著了「軍神廣瀨武夫」、把堵塞旅順口炸船而死的中佐廣瀨崇奉得天神一般。廣瀨生平不好鎗砲而好柔術、並且直斥鎗砲爲無用、因、他自己就是柔術會的一個會員。鎗砲無用的話雖然不免主觀、亦可見他的個性之奇特了。現在有人說機械之發達已經快到了最末期、將來一切養人之道如工業、殺人之法如戰事、亦許回頭到手工業與交手仗上去、按之自然相對的原理、宇宙整個的觀察、哲學家超人的理論、亦許有此可能、這且不言、單說這個廣瀨武夫之死、倒不是戰死的（雖然是陣亡）例」當矮艦五次總攻旅順的時候、復行堵口的大犧牲、又用重價買了許多商船、㈠千代「丸」、最先挺進、在黃金山西邊自己放了一炮沉下去「完」了、㈡福井丸、跟千代丸趕到千代丸左側、正要自已轟炸的分際、忽被敵方的水雷一擊亦就完了、㈢英彥丸、在福井丸左自已炸完、㈣米山丸、是在千代福井之間炸沉的、雖然一字兒的沉下水去、奈英彥丸與米山丸之間、仍然有路可通、所以那次堵口亦未完全成功、廣瀨武夫所領的就是英彥丸、當自已轟炸的時候、廣瀨已經跳上杉板、可以逃生的、但回頭不見他的良友副艦長杉野孫七、廣瀨一著急、離去杉板、重新跳上船頭、欲救出杉野、如是往返三次、未能救出、而船身已經下沉了、廣瀨無法、只得自掉杉板離開險地、忽然峨方飛來烈彈、把船和杉板打得粉碎。於是船中的杉野、板上的廣瀨、兩道靈魂自向天堂去了。

這邊喪失了廣瀨武夫之後、約兩個星期、峨國大將馬可羅夫也就做了廣瀨之續。先是矮國有一支最利害的蛟龍丸、不怕探海燈、不怕砲彈、冒險攻到口門、布置機械水雷、工事完畢、就抽身而退、等峨艦出口追趕、矮國的水雷艇滅魚雷艇已經躡跡而上、把峨船打毀許多。馬可羅夫見事不好、即親率艦隊出口救援、矮艦故意後退、引得峨艦出口四十餘里、誰知那裏有矮國的第一艦隊第三艦隊列陣而待、兩面夾擊、馬可羅夫才知道中了埋伏之計、急速下令回舵、他的坐船（阿帕羅斯克號）剛剛回到港口、下面的水雷（一矮艦蛟龍丸所預先安設的）一暴發起來、立時轟炸、全船起火、可惜馬可羅夫一員勇將、便死在烈火大水之中、與這船同盡的有副提督一人、參謀長一人、兵官二十三人、兵弁六百餘人、峨國的海軍精銳及幹部人物、毀滅於一炸之中、喜得矮艦上的矮兵高立艙面、拍手縱身大跳大叫、峨國的東方艦隊、這就算完全送終了。於是峨國只得調取歐西的波羅的海艦隊繞道而來、要與矮兵決一死戰。

綸源綢緞洋貨號
上海寧波路山東路口永清里一號
另剪賤賣 水漬毛葛 售價之低 市上罕有
花樣新穎 各色全備 爲日無多 批購請速
電話九三七三四號

通易信託公司儲蓄部
北京路一二六號
北四川路海寧路口
長期儲蓄存款 存額至少一百元存期自一年至十五年利率與年俱增最高可得一分二釐之週息
定期活期儲蓄存款 一元即可開戶約定期限隨時加存利息特優
特種儲蓄存款 以一百元爲一份連環介紹利率之優厚與他種存款迥不相同
通訊儲蓄存款 手續簡便憑條收付代購物品代定事件不取報酬

歌舞艷影
曲線美 人體美 裸體美 肉感美 姿態美 臉兒美 服裝美
藝術家畫室今日出版

人人可得廿元之希望
贈 硬皮滿面本本燙金 五彩浪漫顏色精印
◀香艷浪漫小說▶ 慾海 性潮 不日出版
總發行所 上海交通路一三〇 好運道書局

上海南京路 天福南貨號 參燕海味
各種蔣腿八五折
參燕補品九折
時屆新歲親朋往來 交相餽贈佳品禮物
本號各貨一律減沽 歡迎各界士女降顧

天花可怕
今冬未降大雪天氣亢旱食日來各地已有天花發現（即天痘）凡家有兒童欲保安寧請速種牛痘可免傳染天花之危險本藥房發行……
「地球牌牛痘苗」 由獎新鮮潔淨經中央衛生試驗所檢定故靈驗無比佈種牛痘保管可出 尚望及時佈種藉資防範爲幸 印有中英說明書
總公司上海四馬路 五洲大藥房 本埠及各埠均有分支店

九星乳白魚肝油
有純淨與含幾怪兩種
此乃採取鱉魚肝臟中之油質和以各種相當藥劑提煉精製而成分出純淨與含幾怪兩種區別性味和平功效神速可謂無美不備無往不利
本丸都預先天不足 黃瘦多病 胃呆食少 容顏憔悴 發育不良 宜服「純淨」乳白魚肝油
肺弱痰壅 痰滯不化 乾咳夜嗆 痰紅咯血 咳久成癆 肺管炎腫 宜服「含幾怪」乳白魚肝油
上海四馬路 中西大藥房經理

錦西戰役 日軍官死多名 騎兵一聯隊全滅

◎天津十一日電、關外尙有義勇軍三四萬人、均感受亡省亡家之痛、決在關外散處各地、與日軍作殊死戰、惟行踪飄忽、日軍深引憂慮、近日錦西激戰、係義勇軍抗日拒敵、十日下午一時、義勇軍四五百人、猝出日軍不意、反攻錦州、日軍傷亡甚多、迨日軍集中砲火應戰、義勇軍又退走

◎瀋陽十一日電通電、在錦西全滅之騎兵某聯隊、其戰死將校氏名如下、聯隊長中佐古賀傳太郎、騎兵大尉米井三郎、騎兵中尉市倉秋造、野口茂三、又據關東軍司令部發表、九日在錦西地方日本騎兵聯隊與約二千之義勇軍交戰、古賀中佐以下將校四名、下士兵十五名戰死、負傷者約二十名、詳情在調査中、

◎瀋陽十一日國民社電、今日關東軍司令部內、非常活躍、準備派遣大軍、應付打虎山與錦西兩處戰事、近數日來、兩處日軍已死二十一人、重傷三十二人、錦西之戰、曾擊斃日軍聯隊司令騎兵中佐一名、騎兵大尉中尉各一名、又士官兵卒十五名、重傷二十名、打虎山之戰、曾擊斃日軍中尉一名、又大尉衛醫官一名、因此日軍準備大舉進攻兩地之民團與義勇軍、本莊現命第十九師團司令天野對付錦西義勇軍、昨日錦州飛機隊與所有軍隊已開赴前方、今日復由瀋陽調軍往援錦西及大虎山兩處、按錦西義勇軍二千人、於星期六起、將日騎軍包圍、大虎山亦於星期六夜間開始激戰云、

◎瀋陽十日日聯社電、據錦州來報、九日晚義勇軍六千、突向錦西攻擊、日軍司令部日騎兵隊即時與之交戰、戰況甚猛、日軍聯隊長古賀中佐以下將校四人、下士十五人、兵士四十人陣亡、綏中某旅接到報告、急派援軍前往、（又電）錦西附近義勇軍與日軍衝突、日騎兵六十騎全滅、該軍聯隊旗遺失、當局非常憂慮、

◎瀋陽十一日日聯社電、在錦西幾至全滅之古賀聯隊之聯隊旗之安否、一般日人頗爲憂慮、至今已判明依然存在、

◎東京十一日路透電、今晨外間盛傳日本騎兵一聯隊、昨在錦西附近交綏、聯隊旗被奪云云、民衆聞此消息、大爲震動、午後據瀋陽新聞電聲稱、此項消息、實無根據、人心始定、該聯隊被包圍、以寡敵衆、受創甚重、惟曾奮勇保其隊旗、

◎錦州十一日日聯社電、關於古賀聯隊之苦戰、綜合各方面之情報、大致如左、古賀聯隊、知有二千衆漸進逼錦西、急派遣傳騎至該地、謀後方聯絡之安全、同時嚴整防備、九日晨八時左右、華軍全部從西北面向錦西猛襲、古賀中佐、乃迎二十倍之敵兵、向西進軍、因以寡敵衆、陷於惡戰苦鬥、是時華軍漸次包圍日軍、日軍將士負傷者甚衆、日軍中担任輸運糧之步兵聯隊、亦參加激戰、歷三小時後、華軍被日軍擊退、當是時、日軍聯隊本部爲敵軍砲火集中之處、古賀中佐遂至陣亡、迨華軍被擊退後、戰場上被遺棄之華軍屍骸甚多、但華軍仍有再向日軍逆襲之意、該方面依然未可樂觀

日兵被圍山中 日派大隊飛機轟炸 義勇軍死力應戰

◎北平十一日電、大凌河被日軍突破後、我義勇軍約四千餘、繞道燈池塘紅螺山向錦西集中、阻日軍入熱、日遣飛機多架、向紅螺山轟炸、依田天野二旅團、繞道大窰溝、九日晚自撲義勇軍、擬將錦西義勇軍包圍繳械、義勇軍死力應戰、日軍上下級軍官死二十八人、受傷尤多、日騎兵一大隊、黑夜陷亂山中、被我義勇軍包圍、十日、錦州日軍室司令得報、即派主力軍向大窰溝增援、並派飛機十餘架、十日申刻分赴紅螺山華架山一帶轟炸、義勇軍死傷、倍日軍、仍依山死守、赴援日軍尙未能與被圍日軍呼應

義勇軍反攻 謀收復錦州 錦西與打虎山均發生激烈戰事

◎北平十一日電、錦州附近、連日義勇軍與日軍發生衝突甚烈、

◎錦州十一日電通電、配佈於北寗線錦州以西之日軍室師團長部下各部隊、受錦西及綏中各方面義勇軍大集團之反攻、目下苦戰中、

◎瀋陽十一日電通電、軍司令部接古賀聯隊全滅之報、極度緊張、本莊司令官命室師團長竭全力殲之、又錦西方面之義勇軍、非常有力、謀奪還錦州、已由瀋陽於十日夜派兵馳往該地、

日兵車出軌 打虎山厲家窩舖間 鐵道被毀壞

◎瀋陽十一日國民社電、錦州消息、日軍第十九師團之三聯隊、已開往錦西北票北城一帶、攻擊義勇軍、又有日軍數隊、則自打虎山進攻新立屯一帶義勇軍、日兵車一列、昨日在厲家窩舖出軌、其地在打通鐵路相近、被義勇軍將軌道拆毀、現打通線電話電報均阻斷、據日人消息、目下各處與日軍作戰之義勇軍、勢頗强盛、皆有機關槍、而子彈似亦頗充足、現瀋陽所有日飛機、悉已奉命開赴錦州一帶助戰、新民消息、該處亦有被義勇軍截攻之虞、日軍已在戒備中、日人聲稱、自此次日軍出發剿匪以來、各地義勇軍紛起抗日、迄今其勢益見熾盛、日軍殊有疲於奔命之勢、

◎新民十一日電通電、狙擊打虎山之義勇軍、破壞打虎山厲家窩舖間之鐵道、打倒電柱、切斷電報電話線、通信完全杜絕、

義勇軍圍攻 打虎山車站

◎瀋陽十日日聯社電、打虎山一帶義勇軍今夕圍攻車站、形勢緊迫、（又電）十日晚渾河鐵橋西方二里地點、有四百人來襲、日守備隊與警官隊待機出動、

擊落日機一架

◎瀋陽十一日日聯社電、十日晨七時、高橋曹長乘飛機、偵察石佛寺方面、在石佛寺空際、被華軍開槍射中、機件損壞、因而下降、該曹長即以由槍應戰、同時縱火自燬飛機、易華服而遁、旋手日軍救去、

白廟子激戰

◎錦州十日日聯社電、錦州綏中間白廟子地方、義勇軍五千、截日軍後方、綏中日軍部隊即時出動、激戰數小時後、義勇軍始退卻、興城附近及其北方山地有義勇軍三千、待機攻興城、日軍準備防禦、

日軍飛機 齊向錦西出動

◎瀋陽十一日電通電、瀋陽飛行隊、今晨七時半向錦西方面總出動、

◎錦州十一日電通電、錦州飛行隊、接騎兵某聯隊全滅之報、於十日午後二時、編成隊伍、前往應援、

日軍紛調援兵 由瀋陽新民出動

◎瀋陽十日日聯社電、獨立守備隊全部、本日將發出動命令、瀋陽車站準備車車十三輛、形勢非常緊張、

◎瀋陽十一日電通電、本日已派步兵一部隊出發錦州、往援錦西、大約晚間可到、又有一部隊續往增援、

◎新民十日日聯社電、軍司令部接到打虎山交戰之報、即命新民部隊出動赴援、

◎新民十一日電通電、義勇軍從各方面反攻、破壞鐵道電報電話線、在新民之日本警備隊宮崎大隊、昨晚派一部警備鐵道、以其殘餘部隊警戒城中、

日兵三路進攻 錦西 北票 北鎮 一部由打虎山開新民屯

◎錦州十一日電通電、由北寗線退卻之義勇軍集團、現集中新立屯北鎮北票錦西各地、企圖襲擊北寗沿線、室師團長命依田嘉村村井各旅團、分三路進攻、於是駐紮綏中之依田旅團、開往錦西、駐紮錦州之嘉村旅團、開往北票、駐紮溝帮子之村井旅團、開往北鎮、其一部由打虎山開新民屯、均於昨晨開始進擊、

日軍佔北鎮

◎北平十一日電、北鎮九日被日軍依田部佔領、我張樹聲一部騎兵及義勇軍、向錦西熱河邊境退走、

張樹聲部 退集朝陽寺

◎北平十一日電、東北軍騎兵張樹聲部下四團、原駐遼中黑山台安彰武各部隊、現已達到遼熱交界朝陽寺、統歸張整理、日軍主力尙在北鎮磚城子左近、屢次與義勇軍激戰、日飛機到錦州附近各城鎮投彈、人民均逃、

買司干香煙

包你滿意

精美鐵匣廿支庄 售洋貳角
精美印聽五十支庄 售洋四角五分

各煙紙店均有出售

上海煙公司出品
地址寗波路六五八號
電話九三五一五號

服用國貨是人民的天職

但是！
服用國貨，尤應更進一步，
用精良之國貨；
月裏嫦娥牌牙膏，貨品高尙，售價極廉，久爲智識階級所推重，唯常用者，當能知其優點，

永和實業公司出品
發行所上海老北門
各大百貨商店均有出售

日軍決分路攻熱 由錦朝打通兩路

◎南京十一日電、平電、日決心攻熱、襲佔承德、十一日有新到錦州之陸戰隊飛機隊、準備由錦朝支線出動、同時打通線日軍、亦向彰武集中、將分途攻熱、

日陸戰隊 至山海關城中示威

◎天津十一日電、停泊山海關日軍第十六艦隊陸戰隊二百餘名、十日上午十一時上岸、會同該地日兵百餘名、結隊到城內各街示威、下午二時始回隊、

◎天津十一日電、駐山海關日軍、十日十一日均有十餘名騎驢梭巡城內外、並暗繪地圖、

天津日兵 今日又在 華界演習野戰

◎天津十一日電、駐津日兵、定十二日上午九時至下午四時、在西營門外于家莊大稍直口一帶演習野戰、香椎司令十一日上午十時派三浦參謀通知市府、當由董秘書接見、告以周市長赴平、此事不能照准、聞日軍決定舉行、

◎天津十一日電、日武官四名、率武裝兵七十餘名、機槍二架、大炮二尊、十一日晨由津乘帽島丸赴塘沽、

津日兵闖入華界 入民居施强暴

◎天津十一日電、日武裝兵三名、十日晚十時餘在華界萬德莊梭巡、闖入李振亭宅、欲向其妻施行强暴、李阻止、日兵拔刺刀削斷李之三指、李痛極叫呼、日兵驚懼逃走、李即報告警所、後入市立醫院、市府十一日晨派何秘書向日領抗議、日領允即調査、如果屬實、定嚴懲該兵、

津法兵佔華界 市府向法領交涉

◎天津十一日電、駐津法兵乘十一月一日津變、派兵佔據新三不管一帶、藉口保僑、嗣即募巡捕一百二十名、設二十七個崗位、自十二月一日起、徵收房舖捐、並在永吉里設立法國巡警第二分局、市府根據公安局呈報、十一日照會法領、指摘違背約章、希明白答復、

轟動全世界 空前科學化 淋病特效藥

梅毒剋星

五淋白濁六小時奏效

贈券

日機轟炸賓縣 我人民死傷十餘

◎哈爾濱十一日電、日飛機一架、十日上午十一時五分至賓縣吉林臨時省政府上空、投炸彈六枚、炸毀府署房屋數間、傷五人、其中三彈落市街、炸毀二商店、傷商民十餘、

◎哈爾濱十一日路透電、據華人消息、日飛機兩架、昨日飛過距哈爾濱東三十哩左右之賓州、擲下炸彈三枚、聞死傷十二人、

榆樹又激戰 熙洽軍仍被擊退

◎哈爾濱十一日電、熙洽之軍、十日晚仍向榆樹進攻、在榆樹南李三家子發生激戰、爲二十五旅擊退、已向五常縣退卻、二十六旅駐一面坡站六百五十七團、今日奉令開五常布防、

◎哈爾濱十日電、于深澂所率之匪軍、有日軍穿著華軍服在內、于深澂曾充吉軍師長、與張作相不合、去職、熙洽任爲剿匪司令、此次在榆樹南被張作舟旅聯合民團擊退後、將繞道常烏河取賓縣、賓縣吉省府已飭各縣民團協防、並令馮占海團布防阿城、

陳銘樞再來勸汪

◎南京十一日電、陳銘樞十一日下午三時、乘飛機赴滬、促汪精衛先來京、

兩個鴨蛋 暨南送給馬來華僑喫

小黑炭邱東炎各一隻
客軍疲敝 大學生舉動猛烈

踢法尚須改善

盛筵難再、好景不常、一昨棒球場、遠不如前日熱鬧、僅到三千人、馬來亞華僑足球隊自爲東華所挫後、昨又以〇比二敗於暨南、平心而論、該隊個人技術、確實不錯、腳上功夫、頗有根底、惜聯絡稍差、有如一盤散沙、前衛線十分軟弱、前鋒多是單槍匹馬、不恃合作、後衛尚佳、守門黃錦柏、則上駟之材、觀其前昨兩戰中、無差誤發現、難能可貴、該隊來滬、僅宿一宵、接連再戰、無充分休息、不慣冷空氣、水土未服、故作戰時、有時愛如欲進、含羞不肯前之概、不能任所欲爲、如言雙腳、未免冤枉、暨南英名、久播滬上、球藝如何、無須記者介紹、陳鎮和·馮運佑·邱東炎三人、當是該隊大將、內外應付、各有出入妙處、邱東炎身高球熟、與黑炭搭配、在上半時威逼馬門、十分凶猛、馬來勇將余卓華、亦感應付困難、馮運佑穩健文雅、踢法老到、是該隊第一人、江善敬用張飛架子奪踢、勇敢可嘉、脾氣稍差、與顧尚勳把守左右、卻是剛柔相濟、全隊陣勢甚佳、可惜踢法上、有數人不能檢避粗暴、全場觀衆、不勝惋惜、過則勿憚改、吾於暨南健兒有厚望焉、

馬 華開球、未入敵區、即被暨南反攻、由陳鎮和邱東炎二人縱橫盤迫、圍攻球門多時、造成角球者數次、末由符和萱得球傳中、被小黑炭接得、拉起右足、猛射一記、既準且急、馬華守門黃錦柏、得而復失、滑進網中、遂失一球、嗣後暨南乘勝再攻、未十分鐘、邱東炎在離馬門二十碼處獲球、用力遠射、正中門之右角高處、風頭十足、守門無法挽救、因失第二球、二對〇後、兩隊各有進展、多未奏效、上半時以是終了、

再 接再厲、馬華極力反攻、在暨南區內雖有多數襲封、只因敵軍守禦猛烈、加以前衛不能接濟、故而工作不能完成、後暨南陳鎮和受傷出場、羣龍無首、華隊攻勢頓形軟弱、兩隊彼此一腳來、一腳去、把皮球亂忙了四十五分鐘、各無所獲、即以二對〇之結果、終結全賽、

暨南隊
梁樹棠
關尚齡 馮運佑
陳鄭軍 江善敬 陳鎮忠
符和萱 丘東炎 江宗錦 陳鎮和 楊保發 林新 梅洪寶

馬來亞
許錦堂 甘金緣
黃錦柏 余鎮源 周德輝 黃克厚
劉愷鏗 蔡信德 楊金福 郭悅麟 夏海山

協進會售票問題

主席先生台鑒、敬啓者、中華協進會棒球場售票處、窗口兩旁、雖設有木欄干、以別進出、然因無人照管、每逢人多之時、仍然爭先恐後、非常混亂、甚至有扯碎衣服者、力弱觀衆、惟有望洋興嘆、敬讀貴報亦有同樣情形、諒讀者不少、[illegible]協進會能派警在旁、希望於售票處多設[illegible]出口、多添人[illegible]

(編者按)於散票處進場口、亦裝設欄干、俾觀衆魚貫而入、此舉爲協進會所費有限、實予觀衆莫大便利、辦法、亦所心願、貴報素重體育、務祈刊諸報端、以促該會改革、劉賢善謹啓

這一週 足球賽大有可觀

馬來亞華僑 接戰英國聯軍 上海埠際隊
下次東華對抗西捕

西聯足球會昨日發表本週與下週競賽節目、看呀、馬華如何對付英國聯軍和上海埠際隊、東華在高級杯複賽時、如何方能淘汰西捕、記者百無聊賴、要在此地賣關子了、

▼▼明天(星期三)
後 [illegible]對史考脫(丙)(幼) 虹口三
[illegible]對[illegible](幼) 震旦校

▼▼十四日(星期四)
馬來華僑 對英國聯軍 棒球場
馬來華僑 對蘇史考脫(丙) 虹口一

▼▼十六日(星期六)
滬江 對RASC(幼) 虹口二
馬來華僑 對上海中華隊 棒球場
史考脫對林肯(甲) 跑馬廳
西捕對西人隊(甲) 跑馬廳
樂華對英海軍(甲) 逸園
聖克斯對史考脫(幼) 虹口一
東光對林肯乙(幼) 虹口二
約翰對英海軍(乙) 約翰校
暨 且對RASC(丙) 震旦校
茂 蔡對星光(丙) 足球場

▼▼十七日(星期日)
馬來華僑對上海埠際隊 棒球場
(編者按·埠際隊尚未正式選出)

▼▼二十日(星期三)
上海埠際隊對英國聯軍 逸園
(此場於四時開賽、得半場改[illegible])
[illegible]三十五分鐘)

▼▼二十三日(星期六)
東 華對西捕(高) 逸園
(按此場是高級杯複賽、其關係東華前途甚大、實爲西聯會做生意、特從是日起將從不開放之逸園南面看台、開而放之、)
林 肯對西人隊(高) 跑馬廳
史考脫對英海軍(甲) 跑馬廳

▼▼二十四日(星期日)
暨 南對勝克斯 棒球場
東 華對樂華 足球場

好傢伙 約翰會海賊

今晚西青籃球房
票價漲至一圓

七點鐘起……也是對青光(甲組) 八點鐘起……約翰對海賊(甲組)

今晚爲西青籃球閉幕前一夜、門票價目漲至一元、球迷到場、尚須請早、因聖約翰大學將與海賊決最後之雌雄、蓋約翰已十一戰十勝(祗敗於麥令一次、)而海賊則十一戰十一勝、今晚約翰若勝海賊、尚須再賽、以定冠軍誰屬、今晚海賊若勝、則是三年錦標連爲碧眼兒所握、恥莫大焉、復何言哉、復何言哉、約翰健兒、其各努力、送你三字「穩·巧·猛」定能制敵、

晨星果還顏色

滬江前晚雖勝 惜打法遲鈍
且看明天決雌雄

西青 乙組 第二幕 籃球
二七……二一

客有雖今聖嘆者曰、予每夜耗精費神、枯坐西青籃球房、豈非有期徒刑、記者聞言、柳眉倒竪、倒抽一口冷氣、烏、是何言哉、當此之時、既自

是夜戰情有足述者、大西路小英雄、不勝趾高氣揚、甲組紅隊、竟勝暨南、而乙組晨星、第一次決賽、雖未被滬中所敗、昨晚竟如願以償、不知經過多少崇山峻嶺、居然苦盡甘來、以二七比二一克服滬中、勞苦功高、當推羅昭炯·宋啓後、動作敏捷、但有時偏嫌呼應不靈、滬中昨晚打法太慢、失良機、上半時與全略劉家瑞極呈活躍、不料下半時球風不順、竟至一瀉千里、世事已如此、非人力所能挽回、且看明日第三次決賽也、

斷不能效打虎山義勇軍之驅鋤強暴、豈不能暫表寸心、盡忠服務於體育界？客聞言、知其然、而不知其所以然、

晨星勝滬中

▼晨星	犯	分	▼滬中	犯	分
羅昭炯	三	八	張偉民	一	三
唐燦德	〇	〇	葉金略	二	六
羅昭潔	一	二	劉家瑞	一	八
王錫元	〇	〇	吳瑞金	〇	〇
楊京生	三	六	施家鴻	〇	四
宋啓後	一	五	總結	四	二一
張賢俊	一	六	裁判員	邵季良	
總結	九	二七	檢察員	白蘭地	

上半時 滬中十三 晨星十二　下半時 晨星十五 滬中八分

紅隊勝暨南

▼紅隊	犯	分	▼暨南	犯	分
董鷗方	〇	六	許榮水	〇	〇
周福本	〇	〇	孫振元	〇	〇
錢樹彬	〇	四	蔡榮瑞	〇	十四
徐克培	〇	十六	陳錦志	一	四
俞鳳恩	二	九	黃兆麟	〇	九
徐紹之	〇	三	尹貫仁	一	四
總計	二	三八	楊叔融	一	三
裁判員	陸鍾恩		總結	三	三四

上半時 紅隊二四 暨南十六　下半時 紅隊十四 暨南十八

夏光勝江灣

▲夏光	犯	分	▲江灣	犯	分
魏佐翰	〇	八	吳仕良	〇	六
任傑星	一	九	林佑武	〇	四
陳鄭球	〇	十	黎福俊	〇	一
關龐安	三	六	孫寶培	〇	七
向家昌	二	四	張錦祥	一	〇
譚天沛	〇	〇	謝濟常	一	八
總結	六	三七	總結	二	二六

上半時 夏光二三 江灣十三　下半時 夏光十四 江灣十九

前晚結果

衣隊勝三一	(乙四)	三四對一〇
爭進勝羅浮	(乙四)	二九對一四
麥黛勝江東	(乙三)	一九對一七
虹銳勝維忠	(乙五)	二九對一七

協進會通告

(一)中華足球會、前相結果更正如左、江南勝梁溪(會二) 九對〇、大江勝華洽(足二) 六對一、(二)上海中華運動裁判會、於今日下午六時半、在[illegible]舉行常會、希各會員到席、新會員張樂·梁文棟·黃昌鑑·董小培·倪孝本·李國義·黃仁泰·[illegible]

中靑足球

第二周
墨南浦星之戰最烈

中靑足球聯賽、月之九·十·二日爲第二周、綜二日各場比賽、以華浦星之戰、最爲劇烈、結果、華南雖勝、然已費盡九牛二虎之力矣、餘數場皆一面倒之勢、惟比賽精神尚佳、皆非斤斤於勝負也、茲錄各場結果於後、

上海籃球

今晚秩序

國華—南方 五時半 張彼德
鐵星—樂光 六時廿分 陳光千
南樂—七星 七時十分 邵鍈
樂華—樂育 八時五十分 邵樂平
(註)培華與新陽無比賽、因新陽兩次棄權、取消資格、

□本週秩序

月 旭光—勝星 華光—勝東 正廣和—勝浦 依維中—勝郵政
十六日華南—少年下午二時
正廣和—內門下午三時半
十七日旭光—月光下午八時半
黃郵—政蕾 下午一時
惠光—強心下午三時半
五比二 棄權 一比〇 一比一 五比〇

(英蒸) 攝影隊 市立第三體育場小足球甲組錦標華僑隊

花柳專科 陳效懷醫師 診所北四川路九七九號愛普盧影戲院對面 精治白濁梅毒及其併發症

紅薇邨 新式住宅招租
地點 法租界愛棠路即金神父路東首法國公園西首地位最靜安全
建築 三層樓住宅前後間有寬寬晒台大小房間九間另有浴室二間及傭役間廚房晒台陽台小花園等
設備 衛生器具一應俱全 當地電燈自來火冷熱水汽水爐
保護 屋有巡捕日夜輪流看守
租價 特別低廉不收小租
接洽 南京路上海女子商業儲蓄銀行房屋部 電話九四一四〇

圖畫時報 逢星期日發行 售銅元五枚 定閱諸君請寄上海時報館大洋一元郵費在內當即陸續寄奉五十期無誤

上海華商紗布交易所經紀人公會啓事

本公會爲便利交易所計及施行細則執行起見、特於民國十九年十二月廿五日召集全體會員大會議決自二十年一月一日起會員(即經紀人)應將所做買賣交易、按照交易所[illegible]由本所紫章證明方能有效[illegible]

澳洲聯邦財政已有起色

路透十一日雪梨電、近六個月內澳洲聯邦之財政報告、已於今日發表、計短絀金一百二十萬磅、上一財政年度之同一時期、絀短九百萬磅之多、今之轉機、乃由於胡佛[illegible]

墨索里尼見天主教皇

國民社十日羅馬電、今日據當局文告聲稱、意相墨索里尼將於明日觀見教皇、按梵蒂岡與天主教會爭執之局實傳之已久、至是乃徵實確[illegible]

白魯塞宣言後 英相對賠欵表示

洛桑會議 仍有舉行必要
與法人態度顯然不同

路透十日倫敦電、英首相麥唐納今晚發出一文、謂渠信有關係各國政府皆知歐洲之恢復、繫於艱難事實之應付、英政府之政策與意見、僅可在適當地點與時間宣佈之、但有可言者、觀於德國內部政治難題與國際專家報告所披露之情形、吾人早料在洛桑賠款會議中德國必有如今日白魯寧所發者之宣言、今此宣言已於開會以前發表矣、賠款大會乃愈有舉行之必要、蓋現狀乃國際協定所產生者、應由國際會議處理之、不能置諸不問也云、英相見解、顯與巴黎政界所佈者不同、法人以爲德國拒付賠款之決議、已使洛桑會議成爲無益之舉、德總理之宣言、無異宣布德國欲取銷楊格計劃與凡爾賽和約也、

美國關係 眼光各有不同

倫敦十一日路透電、今日倫敦一般輿論對於德總理之重要宣言、認爲以外交手腕剖開凡爾賽和約之大作、如德不付賠款、則法英皆將不能償付美國財政糾紛勢必發生、或[illegible]一切戰債與賠款、而永免世界[illegible]對於歐洲負責之減少、但許多美人確[illegible]所發歐洲債款取[illegible]則實易必竅、美國所轉將通過其所失之見解、

法之損失多於英

賠款果停

若德國果停付賠款、則意國將無所失、亦無所得、故意政府對於白魯寧之宣言尚未有表示、法國將每年喪失一千一百萬磅、英國喪失一千二百萬鎊、英法兩國對於此點意見大異、法人借與德國之短期借款爲數甚微、故以爲賠款應超過商債、而英國則謂商債應與賠款處於同等地位、總之、如短期借款之商債、在胡佛緩付時期終了前四個月則將滿期、如債權人必欲德國償付、則德國將胳於完全不能償付法國賠款之地位、

德人以爲法過慮

白魯寧之宣言 並無決絕性質

國民社十日柏林電、此處認法國輿論界對於德總理白魯寧氏賠款宣言之反響、係由於白魯寧氏之宣言誤傳所致、茲據德方半官方面宣稱、白魯寧氏並無拒絕支付賠款之宣言、僅表示德國對於賠款問題之態度、並未否認楊格計劃或拒絕賠款問題之繼續討論、而不予洛桑會議以進行之餘地也、又[illegible]德國官場方面以爲[illegible]

法內閣不致總辭

激進社會黨加入難成事實

巴黎十一日哈瓦斯電、各報[illegible]日報載稱、內閣改組、若干[illegible]要、[illegible]白里安[illegible]請[illegible]辭職、則內閣改組、[illegible]外長、並以泰狄[illegible]

德國兩大極端派

選舉中頗出勢力

國民社十一日柏林電、國家社會黨昨日在里浦合美特小邦市選舉、又獲重要勝利、該邦在總選舉時、國家社會黨僅得小二議、選民達十萬、但自去歲總選舉後、議席[illegible]共產黨[illegible]國家社會黨選舉名額由[illegible]

英工黨廣招黨員

將謀恢復勢力

路透十一日倫敦電、[illegible]

緬甸與印度分治

即將決定
英雖許立憲法
軍事財政外交仍有若干保留

倫敦十日哈瓦斯電、緬甸[illegible]議院舉行隆重開會儀式、[illegible]日在最後一次會議時朗讀政府宣言、以申述緬甸在歷史地理種族語言宗教風俗及在社會制度上均與印度有別、自歸英國佔領、即以之劃歸印度政府管轄、直至一千九百三十年印度圓桌會議時、始應緬甸代表之請、並根據西門爵士調查所得、決定將印度緬甸分而爲二、而有召集緬甸圓桌會議、以之代表緬甸人緬甸印人英印混合種人之利益及歐洲人所有商務利益、圓桌會議開會以來、關於憲法各項問題曾經從長討論、其他多數事項、尤其是國務員連帶負責及設置上下兩議院各節、曾經一致通過、並經報告書、至關於財政軍事外交各端、英國仍有若干保留、緬甸若干代表認憲法大綱未經明悉之前、不願與印度遽相分離、此層緬甸人民或當在本月內以普通選舉決定之、印緬分立一事、因緬甸與印度洗刷債務負有一部份償還責任、其端鍵在訂立一種財政約定、又印緬兩國在經濟上可稱完全獨立、緬甸向印購進棉花煤炭煙草各物、印度向緬甸購進穀米煤油及建造木料各物、且爲其最大主顧、實關國[illegible]分立、或將在保關稅保護政策亦未可知、但印度資政、在緬甸生存上極爲重要、而緬甸穀米、亦爲印度所必需、是則印緬兩國當於財政協定之外、又再議定通商條約、實亦事勢使然云云、

印度當道 禁五人以上集會

甘地妻亦被捕

孟買十一日路透電、此間地方長官今日下一嚴峻命令、禁止孟買城在兩個月內五人以上之集會、並禁止游行及其他一切活動、全印大會黨之醫務處現設在孟買周圍三十哩內、自另辦郵務、其郵費較政府郵局減輕、並設斜察隊包開郵局、一面勸民衆提回儲蓄銀行之存款、

路透十一日孟買電、甘地夫人今日在阿米達巴被警察所拘、當甘地被拘時、其妻曾抱之而泣、求與夫同繫於獄、當被拒絕、[illegible]

孟買十一日哈瓦斯電、孟買棉花織絕入聯會決通過一決議案、對於甘地被捕提出抗議、並勸告各會員使用印度所織棉布、特類似產物而來自歐洲者則拒絕之、又主張停止現金輸出、並勸告儲蓄家將資本存放在本國自營之銀行、

國民社十一日孟買電、茲當道今日又在巴關度里拘捕甘地夫人與貝合爾女士、(即貝合爾之妹)、國民大會份子方在繼續開門中、商業全停、全印大會會員中從事運動、當道大爲所援、於是拘[illegible]

白帶靈丹 特點(一)並能改善白帶白淫崩漏(二)西黃肌膚使婦女艷紅潤 牌子最硬 功効最佳 風行最廣 上海四馬路望平街口福壽药房發行

大條回長一二五

倫敦十一日國民社電、今日大條、近遠期均長一二五、遠期長〇六、近期長一二五、計近期二十一便士、北上星期六[illegible]

標金八九兩上落

九十六七兩左右盤旋一天
最高到過七〇一

昨日標金、自早開盤後、即以二元三十七仙半、倫敦對紐約匯價、開三元三十七仙半、六百九十兩九錢、元大永等進、張賬至七百〇一兩、無奈志豐永恆興泰源永元茂永等脫售、(英金四月一二五司結、美金卅二元八二五、日銀行均有出來)退至九十一兩一錢、同太昌等買意不懈、漲至九十九兩二錢、至英金揭曉勿動時爲九十七兩一錢、且中勸首脫手、未幾時又加至九十八兩四錢、旋後二月份英金以十一辦士一八七五出入可做、又美金卅三元數以售出、檯面上恆興福餘大連成及物品等套頭均來爭售、致價突然下游、十點一刻卒爲九十二兩五錢、係忽聞銀行吸四月美金三元、又志豐永泰源永元興永同太昌大連幟元茂永等相繼而進、乃價急轉高漲、至午刻掛牌印匯一二五、小安寧、漲至九十八兩、爾後終、午收九十六兩、

後市 開盤九十六兩五錢、元茂永售出、下降一兩、未幾時物品套頭及福康永等買進、象之近期英金計卅二元七五、前三時計美金計卅二元七五、前後時爲九十六兩七錢、又爲各號賣盤、九十八兩七錢、[illegible]

全日 最大七百〇一兩、最小六百九十二兩五錢

昨日標金、[illegible]

英匯內盤 終日有二五升漲、向例結價、[illegible]

美匯內盤 有二五上落、向傳遠期[illegible]

□銀行匯票市面

公債混沌

上落倏忽 人有戒心

昨日債券、頗顯因汪精衛有取消辭職說、好起數角至一元餘、二種尚有漲上放空頗多、逐又漸小數角、午後趨勢初仍疲落、拍至廿關、忽又大戶吃進、市價頓轉、以後統鹽稅反好起數角至一元之譜、情形渾沌、在目下情勢混沌中、多空各有疑慮、故投機者手段莫不比前敏捷、稍有小利、即行軋賬、成交總數計共四百五十萬〇一千元、

□證券交易所 各種債券現貨 百元票面標準

□金業交易所

花紗穩定

外棉漸高 廠商略進

粉麥俱漲

北帮略吸 期粉轉活

□滬北米市

運米客商成立聯益會

匯票站定

金帮梢扒 套出條子

□海外匯電訊

□上海洋價銀拆

橡皮市面

我不殺人人必殺我

總之：萬惡 謀害同業

受人逼迫 哭倒地上

兇手沙貴福實非本意 金從亮又是否認主使 良心發現

本月九日晚九時許、滬西愚園路亨昌里發生一謀殺案、被害人及兇手均係珠寶掮客、兇手沙貴福及金從亮先後被捕、昨解第一特院請訊、

據沙貴福供

南京人、家住閘北、對傷者金元才爲親戚、緣金元才之嫂氏即爲吾之姊、本人之刺元才實非本意、一月前吾自金元才處攜得鑽石三包、交第二被告金從亮代爲銷售、是項鑽石價值五千餘元、據金稱將以是項鑽石銷與一女性、但目下渠手頭無錢、須俟正月十日始克付價、當時以貨在金從亮手、祇得聽之、及至本月、吾以爲期已迫、乃復往訪金不遇、旋知渠沉迷於賭窟、乃至該處尋得、據稱貨雖銷去、惟錢已輸去、自此日往索後、金一味拖延未償、且謂若將金元才刺死、則可了事、同時並謂

予欲向女顧客借錢

汝可寫借據八九張、俾予對女客可稱予錢已盡借與他人、現因周轉不靈、商借數千、事成則汝既可免害金元才、又可將貨款付還、予當時從之、故曾書借據八九張與之、但一無印花、二無中保、嗣渠仍無錢還我、且仍逼我謀殺元才、九日下午四時半、吾應從亮召至廣東路聚新樓晚餐、餐畢、從亮給予水果刀一柄、

厲聲謂做不做在你

予且將派兩人執手槍隨汝前往、如汝不動手將金殺死、當將槍先斃汝、言畢渠先去、予無奈、乃出聚新樓、行至大世界、又遇同行譚姓、即同至金元才處、誘使出外、迨至馬路、發覺身後果有二人緊隨、後予誘金元才乘雷車、至寶昌路福開森路下來、繞道許久、始抵愚園路、至亨昌里中、因後隨之人威逼、故不得已而動手刺金、譚姓此時驚懼逃避、余之所以邀譚同行者、因欲望其將來證余殺人之非出本意耳、

當時元才負傷逃出

里外、予尚扶之起、元才即詬責稿汝不應該、予力阻之、時適有印馬巡經過、當由其下馬助予將元才扶起、予手中之刀亦於斯時交該馬巡、未幾救護車至、乃載予及元才同至捕房、再由捕房將元才送醫院醫治、

證據

亨昌里司閽捕

九日晚予見有三四人入里、辨若輩非住居該里者、因出而詢問、係聞爲探朋友者、詎話方畢、而呼救之聲起、即見三人狂奔出里、予見被告手有利刃、乃急將里門關閉、擬呼同伴出而協捕、適印馬巡至、乃將被告拘獲、傷人亦即載去、

印馬巡

稟稱、九日晚九時許、予騎馬巡行、自東而西、至該處、見被告跨傷者身上、一手爲傷者扭住、因器已爲傷者執住、被告當時似急欲逃逸、但苦不能掙脫、吾乃將其拘住、時傷者已不能言、吾詢其被告是否兇手、彼僅略頷其首、後捕房有車至、始將其帶入捕房、

包探

趙子芳關虎臣相繼投稱、被告拘入捕房後、供出本案主使犯係金從亮、當往白克路一百十五號將金拘獲、尚有譚姓脫在逃、

推事

乃訊金何故唆使殺人、金供、去年七月間沙向吾借鑽戒一只、當洋一百五十五元、允於一星期後歸還、當向催索、至時沙爽約、沙乃以一對給吾作抵、不旋踵即由北京客人來討、謂當另北京客人寄存之碧玉毬、囑吾給彼取去、謂當另行設法、但沙此時欠吾已達一千一百元、彼專以移東補西之手段搪塞、旋沙取來金鐲一付、值洋五百、鐲一付、值洋二百六十、但尚不敷、隔許多時始攜來鑽石兩包、一包予嫌其過黃、當時退還、一包即留下、並無售與女客等事、且沙供是日同往聚新樓、實係謊供、是日予適臥病、曾有同行田見平賴有長二人至吾家探病、如吾欲殺金、自己儘可殺、何必假手於沙、實被誣攀云云、時沙忽向金詛講詰須憑良心、竟哭倒於地、推事核供、諭飭傳田賴二人到庭、改期再訊、沙金二人還押、

江灣保衛團 捕獲可疑人

傷在臀部

自稱農民

江灣區保衛團唐家橋分駐所昨晚九時許派團員數名在唐家橋一帶巡邏、忽查見有行跡可疑者四五人、在前面行走、並保衛團即喝問口令、並擬上前檢查、詎此四五人即拔足奔逃、並出手槍開放二響拒捕、保衛團亦即在後舉槍開放二響還擊、當時有一人臀部中一彈、痛仆於地就擒、其餘數人均從荒僻處逸去、但中彈之人手中並無手槍、當回團部後即解五區五分所公安局、訊問之下、供稱名祝老二、五十歲、係附近鄉民、並非匪徒、適因行走該處、被流彈所傷、所長乃命送至醫院醫治、一面再行詳查究竟、

兩鎗未中的

可疑人卒被兔脫

昨晚八時十分、普陀路捕房中西捕數人在勞勃生路戈登路口見一可疑之人迎面而來、即令止步、命其將兩手舉起、擬加檢查、詎此人返身而逃、捕即在後追拿、並開放手槍二響、但均未中、卒被兔脫、

屋後一聲槍 嚇散十餘匪 保住箱籠

衣服已被搶去

住居閘北中興路西譚家宅三號宿遷人郭明敬家、昨晚七時許忽來盜匪十餘人、四執手槍、五匪攜刀、當被搶去皮袍二件、黑白羔皮袍各一件、呢大衣一件、正欲搜刦箱籠時、郭明敬已由邊門潛出、大聲喊救、住在後進之房東佘福根（在彭浦保衛團爲義務團員）聞警、即出步槍向空開放一響、匪等知不安、遂四散逃逸、聞事主係在烏鎮路小菜場爲經理、大衣袋內有菜場照會十餘張及大洋四元、亦被匪徒一併取去、

網球場起火

小孩子尋開心 兩座看台燬去

昨午十二時一刻、天文台路棒球場附近有一孩童、正在燃放鞭炮爲戲、突有火星飛落網球場中之蘆蓆棚看台頂上、以致延燒、竟將兩座看台燒盡、

一根火柴釀成鉅禍 江北老大意害了 同鄉多少

胡家木橋火燬草棚五十餘間

昨日下午二時五十分、閘北胡家木橋天寶路天德坊隔壁一五四號鹽城老人朱道勝（六十歲）之草屋突然起火、頓時蔓延、該處爲一大堆江北貧民搭蓋草舍而居者有數百戶之多、共有草舍百餘間、當時居民扶老攜幼爭先逃走、旋經各段救火車到場施救、結果共燬草舍五十餘間、起火原因係朱連勝在門口劃火柴燃吸捲煙、將火柴頭隨意向空拋去、不料適拋在屋面上、致成巨災、

鎗傷之三盜

俟醫愈解訊

盜匪唐阿四、本月八號下午五時許糾黨四人至寶有恆路三十一號搶劫朱升德家、搶去洋數十元之財物、被同居某探警報警（保匪司捕房探員）在後鳴追、唐從窗圍抵抗、鄰探遂出槍將其擊倒、拾得成擒、送由巡捕醫院醫治、該處係哈爾濱捕房管轄、捕頭正在緝拿餘黨在案、前日深夜十二時五十分、華探趙平涼路一千一百七十四號其兄鄰總義處、有事接洽、見門首有兩人形迹可疑、遂令停步檢查、詎中一人以手入懷取出手槍、向華探射擊未中、華探急拔槍還擊、將兩匪打倒、當下奪獲手槍一支、與車一併帶入哈爾濱捕房、稟明捕頭、詰悉執槍之匪名×小弟、泰州人、一名陳小頭、海門人、係搶劫東有恆路三十一號朱升德家唐阿四之同黨、捕頭亦將該兩盜送巡捕醫院療治、

紅珠珠

女店主私售 帳箱內搜出不少

楊樹浦捕房華捕頭劉亞英、偵悉楊樹浦路普賢坊六十四號常州婦人劉王氏所開之小煙紙店內、私售紅丸、前日乃帶八四二號華捕化裝工人前往購買洋一元、計九十六粒、歸稟劉捕頭、遂赴該店查抄、在帳箱內搜出大宗紅丸、共六十一包、嚴一小聽、當將氏諭捕、一併帶入捕房、轉送女所暫押、昨晨解送第一特院高一庭、捕房律師陳明前情、請爲嚴究、還由劉捕頭及八四二號華捕將經過情形陳述一過、當將紅丸呈案、而該華捕並稱、是項紅丸別名紅珠珠、若稱紅丸、則不能購得等詞、質之劉王氏供詞支吾、推事核供、當庭判決劉王氏處徒刑六月、並科罰金六十元、

擒住一盜

密勒路捕盜中

昨晚八時、虹口密勒路

聚賭

江西路查獲 卅餘男女賭徒

陸阿毛是頭家

前日總巡捕房禁賭部華探目宋寶正包探張少卿丁玉高等查得江西路四百四十二號內有人開設賭場、遂於午後六時十五分、前往拘獲賭頭陸阿毛及朱根林紀炳根周金林陸元子陳阿根華紀大陸阿二王金南王根富嚴阿榮陸阿毛婦人沈王氏王毛嬌等男婦三十八名口、抄獲賭具賭洋等一併帶入捕房、昨晨解送第一特院刑一庭、捕房律師錢恂九請求依賭博罪處罰、詰之各被告、由陸阿毛自認該處賭場係彼所設、江公奉推事向其餘各被告詰問一過、判決陸阿毛處徒刑二月、並科罰金二十元、餘賭被告無罪、其餘各處罰金六元、賭具賭洋沒收、

發育未全 猶其次 大關鍵 新娘

此乃終身 當然不願

住居閘北恆通路吉祥里七號寧波人王聲海、年逾花甲、販魚爲生、妻予氏、婚後二十餘載、始生一子、名長發、現年十五歲、身體異常瘦小、惟王以年事已高、抱孫心切、乃央媒劉金魁、聘定同鄉瞿炳虎之長女秀弟爲媳、當時全憑媒妁之言、未婚夫婦從未謀面、邇王急欲爲子成婚、遂擇吉於日前（八日）迎娶、不料新娘過門後、見丈夫矮小醜陋、即生厭惡之心、旋又發覺其身體發育未全、更爲懊喪、昨乃逃回母家訴諸父、立促介紹人前往提議離婚、王聞訊之下、親往坤宅說明結婚理由、實以我年已老、近來日見衰頹、恐不及爲子完婚、故先行迎娶、詎新婦忽插言曰、我不願做掛名夫妻、誓不願嫁衛子、王以勸說無效、乃扭瞿與其女同往該處茶園理論、一言不合、互相毆打、當被該管四區一所崗警到來、一併拘所候訊、

使女來去倏忽 擱樓上禁閉

被人誘拐 逃歸

住法租界愛多亞路九〇〇號弄內二號劉鄧公家之十八歲使女、於上年十二月十九日忽然失蹤、而劉家傭婦張俞氏亦同時告假回閘北○一號家中休息、命同鄉王宋氏爲替工、至本月一日下午六時使女忽又回家、向詢何往、據云由張俞氏拐出、交其甥領至閘北士慶路二七九號擱樓上禁閉看守、今日乘隙逃歸、替工王宋氏亦知情、劉即報告捕房、偕探會同閘北公安局警察將俞氏宋氏二人拘入捕房、解送市公安局、昨日由所解局、以案情重大、飭改期十八日再訊、

少婦失身 問道

否認誘姦 有人介紹

昨日下午五時許、南市大東門...四號、某成衣舖門首、有數男子與一婦人大起爭鬧、經警聞見、將男子徐阿弟王進元婦人徐鍾氏帶入一區一所、據徐阿弟供、二十四歲、南翔人、向在法大馬路某旅社內充當茶役、徐鍾氏係我妻子、向在南翔鄉間耕種度活、日前因事來申、不料迄遇後未與我見面、聞告失蹤、嗣輾轉數日、幸經我之友人偵悉我妻實爲王進元所誘拐、現被藏匿在某登弄九十四號、我得悉前情急即按址趕來、得將妻尋獲、正擬帶回、被王進元出而強阻、致生衝突、徐鍾氏供、二十四歲、日前有事從南翔來滬招尋丈夫、迨抵車站後、因不識途徑、正擬問訊時、忽與此人（指王進元）相值、彼即上來搭訕、願爲嚮導、我竟爲所惑、讓彼誘往某旅社姦污、翌日領我到伊家、迄前日始被我夫尋獲、詰之王進元供、年二十四歲、南翔人、[illegible]

嬸娘帶來一和尚

姪兒亦非好路道

通姦 販烟 俱罪告發

閘北虹江路有一江北男子拱一江北婦人同至[illegible]

通緝

地皮掮客

本地人嚴亮卿、曾在法華鎮購買地基一塊、先付價銀五百兩、因一時無款、遂由地皮掮客沈悅堂訂立契約、由沈約尾數找清、將來如將該地脫售於人、必獲厚利、則兩人分潤、以致田契完全歸沈管理、不料沈

南京大戲院附近 封案一獲

無錫本地人趙根寶於上年十二月念八日晚十二時半、糾同黨羽三四人持械在法租界南京大戲院附近攔路搶劫行人一車（姓名)身上大衣一件、鈔票三百〇八元、現洋二元、分肥逃逸、嗣由法捕房包探王命調偵知趙匿在法大馬路得善里卅一號前樓、當即前往將趙拘獲、吊出原贓大衣當票一紙、供出手槍寄在徐士生處、故又將徐拘獲、否認受寄手槍、一併帶入捕房、昨日解送第二特院、捕房律師候明案情、并稱、暫依刑法三四八條起訴、但案情尚未調查、請求改期訊核、訊之趙徐二人均狡賴不認盜搶、大衣當票係自己之物、[illegible]封來等語、推事論被告等還押、候改期續訊、

公共汽車陷落麥田中

行駛虹橋路英商四路公共汽車一五一九九號、昨日上午十時許由飛機場駛回徐家匯、行經虹橋路趙家宅地方、一個三號司機見前面有一行人、即向右避讓、因車行甚速、致將路旁碗口大之楓楊樹連根拔起撞倒地上、汽車陷落麥田中、致不能動、機件亦全部損壞、幸乘客不多、未受重傷、直至下午由該公司派工前往拖回廠中修理云、

「體面商人」

深夜用汽車私運違禁品

黃姓車夫候訊究

昨晨三時二十分、靜安寺捕房三百三十一號西捕格禮芬協同三百三十七號華捕王玉順在小沙渡路梭巡、經愛文義路約五十碼、見有七百八十號汽車一輛、疾駛而來、形跡至爲可疑、當即將車攔住、搜查之下、發見車內坐者黃榮生、攜有考籃一只、大紙包一個、包內有煙土約二十四磅、籃內則有鴉片煙三罐、煙具數事、當即連同車夫侯福根一併帶入捕房、據黃供、是項煙土係先人所有、自甬來滬云云、惟捕房方面以黃在深夜用汽車裝載違禁品、當然有販賣嫌疑、故將黃侯兩人一併暫押偵究、

孩兒 折足

昨日午刻十二時有十一歲男孩沈竹亭、因在北浙江路嗄嗎近路北首遊戲、一法商汽車、偶一不慎、該車將人撞倒於地、右腿受傷撅斷、旋由二三三九號華捕查見、將傷孩車送醫院、一面抄錄汽車號碼（一七一號）[illegible]

嘔血 斃命

昨日下午九時許、虹鎮浜虹路某肉店門前有一老婦[illegible]、嘔血倒地[illegible]

來函聲明

[illegible]

自作孽

因賭而生 吊死

海門人龔朝相、三十三歲、在浅水路二五一號朱姓醫生家爲男傭、近因賭博輸自甚巨、其主人所收號金洋三十元亦被其輸去、無法交還、致起厭世之念、乃於本月九日自將布帶一根吊死、嗣經[illegible]見、請人將同特其解下、並報告新閘捕房、飭探前往調查、乃將屍身舁入斐倫路驗屍所、昨經驗明、尸交戶族領玉函具結領回棺殮、

開店目的 不達不爲人

果真做了鬼睡休

揚州人薛有幹、二十八歲、向住胡家木橋民利路三十七號、作小工爲生、薛以小工生活困苦、屢想開店做老闆、嘗言如不能達到開店之目的、誓不爲人、因此略有神經病、最近身邊積有大洋三四十元、乃妄思實行其開店之計劃、適對鄰有空屋一間、當即租下、不料房租及裝修等費付後、所有之積蓄已用罄、無錢進貨、連日向人告貸、又不成、焦急之餘、遂於昨晚六時許乘其妻張氏出外時、在房中自縊圖盡、久、當薛租屋開店之時、其妻力阻不聽、乃謂、其夫將來必至上吊、不料竟成讖語

將該地售賣與人、得有數千金之善價、並不取得同意、亦不照付利益、嚴乃以盜賣侵占告訴地方法院、由楊檢察官開庭、被告不到、是以改拘、又未到、現據原告請求通緝究辦、

知味觀杭菜大王

冬令補品 火腿燉 杭蕩元菜 白毛蹄筋 肥美鴨子 鮮嫩冬筍
西湖名的獨步春申
杭式大麯生料下鍋
知味醬鴨別有風味
蓮年太雕味醇糟香
經濟午菜久已馳名
房間精美招待周到
開設上海大馬路石路口
電話九〇二四〇

遺摺聲明

敝人現將商號印書館第八百十號摺以後勿論落於何人均作廢紙特此登報聲明 張[illegible]啓

▲國立暨南大學 建築健身房招工投標

本大學現擬建築健身房一所、細圖樣及說明書如有願承辦者可於本月十一日起至本月十三日止每日上午十時至十二時到暨南大學體育部領取圖樣及說明書估價投標可也

招聘本埠男女外勤記者

本館擬聘外勤記者若干人、任外勤採訪、凡熟悉各方情形、文筆通順者、請函明年齡性別籍貫學歷及通訊處、[illegible]

仙宮浴室

[illegible]

泰康食品公司

總店南京路三八七號
分店南京路石路東

總分店聯合大贈品
江西磁器五萬件 以及各種國產日用贈品
今天起購本牌貨 一元就有贈品

米色道林紙專印圖畫時報 最宜印美術銅圖 現廉價
每令十一元五角 零售價均可 請向浙江路小花園時報館庶務處接洽

抗日的利器出現了
▲▲ 動靜交養術 是（養生秘訣 救民錦囊）

㊀衰老者 注意 是術○具返老還童法○
㊁多病者 注意 練之○能返老還童○ 練習是術○百脈貫通○萬病俱除○
㊂虛弱者 注意 是術○擅練精化氣法○
㊃好體育者 注意 練之○能身若金剛○
㊄練國術者 注意 練習是術○能日行千里○身輕如燕○ 練習是術○能不畏刀斧拳棍○力舉千斤○
㊅習靜坐者 注意 習是術○得動靜交養之益○了道易若反掌○

▲注意 ▲函授均能成功 如欲兼習太極拳者○尤可免費傳授

勁幫交養術社啓